



แผนพัฒนาท้องถิ่น พ.ศ. 2566 - 2570
ฉบับแก้ไข ครั้งที่ 1/2566
กรณีอำนาจผู้บริหารท้องถิ่น

งานนโยบายและแผน
องค์การบริหารส่วนตำบลศรีโคตร
อำเภอจตุรพักตรพิมาน
จังหวัดร้อยเอ็ด

ส่วนที่ 1

สภาพทั่วไปและข้อมูลพื้นฐาน

1. ข้อมูลทั่วไป

1.1 ที่ตั้ง

ตำบลศรีโคตร ตั้งอยู่ทางทิศใต้ของอำเภอจตุรพักตรพิมาน ระยะทางประมาณ 8 กิโลเมตร มีอาณาเขตติดต่อกับตำบลอื่น ๆ ดังนี้

- ทิศเหนือ ติดต่อกับตำบลหัวช้าง อำเภอจตุรพักตรพิมาน
- ทิศใต้ ติดต่อกับ ตำบลเหล่าหลวง อำเภอเกษตรวิสัย
- ทิศตะวันออก ติดต่อกับ ตำบลหนองแวง อำเภอเกษตรวิสัย
- ทิศตะวันตก ติดต่อกับ ตำบลอีง่อง อำเภอจตุรพักตรพิมาน

1.2 เนื้อที่ ตำบลศรีโคตร มีเนื้อที่ทั้งหมด 22.114 ตารางกิโลเมตร หรือประมาณ 13,759 ไร่

1.3 ภูมิประเทศ โดยทั่วไป มีลักษณะแบบเนินลอนลาด (Rolling Hill) มีลำน้ำเสียวไหลผ่าน ในฤดูฝนมีปริมาณน้ำท่าจำนวนมาก เนื่องจากเป็นจุดรวมของลำห้วยหลายสายแต่ไม่สามารถกักเก็บน้ำได้ ในฤดูแล้งน้ำมักจะแห้งจนไม่เพียงพอต่อการเกษตรกรรม และอุปโภคบริโภค

1.4 จำนวนหมู่บ้านและจำนวนประชากร

- จำนวนหมู่บ้านในเขต อบต. เต็มทั้งหมู่บ้าน 9 หมู่บ้าน
- จำนวนประชากร 4,309 คน แยกเป็น ชาย 2,112 คน หญิง 2,197 คน
- จำนวนครัวเรือน 1,261 ครัวเรือน

ตามรายละเอียดดังนี้

หมู่ที่	ชื่อหมู่บ้าน	จำนวนครัวเรือน	จำนวนประชากร			หมายเหตุ
			ชาย	หญิง	รวม	
1	อีโคตร	213	302	321	623	
2	ค้อ	77	128	131	259	
3	เหล่าลือ	62	102	110	212	
4	หนองหิน	154	212	227	439	
5	ดอนแคน	226	359	344	703	
6	ดงเมืองจอก	191	362	356	718	
7	สำโรง	136	300	332	632	
8	ดงเมืองจอก	173	306	332	638	
9	น้ำสร้าง	29	41	44	85	
รวมทั้งสิ้น		1,261	2,112	2,197	4,309	

หมายเหตุ จากฐานข้อมูลทะเบียนราษฎร อำเภอจตุรพักตรพิมาน ณ วันที่ 21 เมษายน 2564

2. สภาพทางเศรษฐกิจ

อาชีพ โดยทั่วไปขึ้นอยู่กับการผลิตภาคเกษตรกรรมเป็นหลัก เนื่องจากประชากรส่วนใหญ่มีอาชีพเกษตรกรรม พืชเศรษฐกิจที่สำคัญ ได้แก่ ข้าว มีการเลี้ยงสัตว์ ได้แก่ โค กระบือ สุกร เป็ด และไก่ รวมทั้งมีการผลิตเกลือสินเธาว์ ในฤดูแล้ง การผลิตผลิตภัณฑ์จากกก ผลิตภัณฑ์จากเหล็ก เช่น จอบ เสียม การทอผ้าซิต ผ้าพันคอ ผ้าห่ม และทำขนมต่าง ๆ เช่น เรียงเม็ด กะหรี่ปั๊บ ข้าวเกรียบว่าว ครงแครง เป็นต้น

2.1 หน่วยธุรกิจ ในเขตองค์การบริหารส่วนตำบลศรีโคตร

- โรงสีขนาดกลางและเล็ก	16	แห่ง
- ปั่นน้ำมันแยกหัวฉีด	4	แห่ง
- ร้านค้าขายของชำขนาดเล็ก	30	แห่ง
- โรงทำขนมจีน	1	แห่ง
- ร้านซ่อมจักรยานยนต์, รถยนต์	6	แห่ง
- ร้านขายวัสดุก่อสร้าง	2	แห่ง
- ร้านเสริมสวย	1	แห่ง

3. สภาพสังคม

3.1 การศึกษา

- โรงเรียนประถมศึกษา	4	แห่ง
- โรงเรียนมัธยมขยายโอกาส	1	แห่ง
- ศูนย์พัฒนาเด็กเล็ก	4	แห่ง
- ที่อ่านหนังสือพิมพ์ประจำหมู่บ้าน	9	แห่ง

3.2 สถาบันและองค์กรทางศาสนา

- วัด	8	แห่ง
- โบสถ์	4	แห่ง

3.3 การสาธารณสุข

- โรงพยาบาลส่งเสริมสุขภาพชุมชนตำบลศรีโคตร	1	แห่ง	ตั้งอยู่บ้านอีโคตร หมู่ที่ 1 ตำบลศรีโคตร
- อัตราการมีและการใช้ส้วมราดน้ำ	ร้อยละ 100		

3.4 ความปลอดภัยในชีวิตและทรัพย์สิน

- อาสาป้องกันภัยฝ่ายพลเรือน	รุ่นที่ 1	50	คน
- อาสาป้องกันภัยฝ่ายพลเรือน	รุ่นที่ 2	33	คน
- จิตอาสาป้องกันภัยพิบัติ	1	รุ่น	50 คน

4. ระบบบริการพื้นฐาน

4.1 การคมนาคม

- ถนนดิน	ความยาวประมาณ	30	กม.
- ถนนลูกรัง	ความยาวประมาณ	20	กม.
- ถนนลาดยาง	ความยาวประมาณ	15	กม.
- ถนนคอนกรีต	ความยาวประมาณ	17	กม.
- ถนนแอสฟัลต์คอนกรีตฯ	ความยาวประมาณ	10	กม.

4.2 การโทรคมนาคม		
- ที่ทำการไปรษณีย์โทรเลขเอกชน	1	แห่ง
4.3 การไฟฟ้า		
- จำนวนหมู่บ้านที่ใช้ไฟฟ้า	9	หมู่บ้าน
- จำนวนครัวเรือนที่ใช้ไฟฟ้า	1,261	ครัวเรือน
4.4 แหล่งน้ำธรรมชาติ		
- ลำน้ำ ,ลำห้วย	10	สาย
- บึง,หนองและอื่นๆ	18	แห่ง
4.5 แหล่งน้ำที่สร้างขึ้น		
- ฝายกั้นน้ำ	12	แห่ง
- บ่อน้ำตื้น	58	แห่ง
- บ่อโยก	8	แห่ง
- ประปาหมู่บ้าน	3	แห่ง

5. ข้อมูลด้านต่างๆ

5.1 ทรัพยากรธรรมชาติในพื้นที่

- ป่าไม้

5.2 พื้นที่สาธารณะประโยชน์

- ดงเมืองจอกสาธารณะประโยชน์	หมู่ที่ 6, 7, 8	เนื้อที่ 1,339 ไร่	3 งาน	89 ตารางวา
- หนองสิมบ้านสำโรง	หมู่ที่ 7	เนื้อที่ 13 ไร่	2 งาน	5 ตารางวา
- ดอนปู่ตาบ้านสำโรง	หมู่ที่ 7	เนื้อที่ 17 ไร่	- งาน	89 ตารางวา
- หนองบ้านสำโรง	หมู่ที่ 7	เนื้อที่ 8 ไร่	1 งาน	76 ตารางวา
- ฝายวังดินแดง	หมู่ที่ 7	เนื้อที่ 14 ไร่	3 งาน	8 ตารางวา
- หนองใหญ่	หมู่ที่ 6	เนื้อที่ 7 ไร่	1 งาน	70 ตารางวา
- ดงตาปู่	หมู่ที่ 6	เนื้อที่ 9 ไร่	3 งาน	86 ตารางวา
- หนองเชียงสม	หมู่ที่ 6	เนื้อที่ 12 ไร่	1 งาน	63 ตารางวา
- หนองแคน	หมู่ที่ 5	เนื้อที่ 17 ไร่	3 งาน	33 ตารางวา
				.../หนองน้ำ
- หนองน้ำ บ้านดอนแคน	หมู่ที่ 5	เนื้อที่ 1 ไร่	22 งาน	10 ตารางวา
- หนองสิม	หมู่ที่ 5	เนื้อที่ 9 ไร่	3 งาน	56 ตารางวา
- หนองน้ำ บ้านอีโคตร	หมู่ที่ 1	เนื้อที่ 1 ไร่	2 งาน	33 ตารางวา
- เลิงบ่อหลุบ	หมู่ที่ 1	เนื้อที่ 11 ไร่	1 งาน	57 ตารางวา
- หนองอีโคตร	หมู่ที่ 1	เนื้อที่ 6 ไร่	2 งาน	56 ตารางวา
- เลิงหวาย	หมู่ที่ 1	เนื้อที่ 70 ไร่	1 งาน	91 ตารางวา
- หนองน้ำ	หมู่ที่ 4	เนื้อที่ 45 ไร่	3 งาน	8 ตารางวา
- ที่ทำเลเลี้ยงสัตว์	หมู่ที่ 4	เนื้อที่ 55 ไร่	1 งาน	10 ตารางวา
- โรงเรียนบ้านหนองหิน	หมู่ที่ 4	เนื้อที่ 4 ไร่	3 งาน	79 ตารางวา
- หนองน้อย	หมู่ที่ 4	เนื้อที่ 3 ไร่	3 งาน	14 ตารางวา

- หนองน้ำ	หมู่ที่ 4	เนื้อที่ 2 ไร่	- งาน 23 ตารางวา
- ดงบ้านแต่	หมู่ที่ 3	เนื้อที่ 841 ไร่	- งาน 29 ตารางวา
- หนองเหล่าลื้อ	หมู่ที่ 3	เนื้อที่ 44 ไร่	1 งาน 43 ตารางวา

5.3 มวลชนจัดตั้ง

- อาสาป้องกันภัยฝ่ายพลเรือน	รุ่นที่ 1	50 คน
- อาสาป้องกันภัยฝ่ายพลเรือน	รุ่นที่ 2	33 คน
- จิตอาสาป้องกันภัยพิบัติ	1 รุ่น	50 คน

6. สถานะทางการเงินการคลังของ อบต.

6.1 ข้อมูลทางการเงินการคลังขององค์การบริหารส่วนตำบลศรีโคตร ย้อนหลัง 3 ปี

(1) ประมาณการรายได้ขององค์การบริหารส่วนตำบล ประจำปีงบประมาณ 2562	แยกเป็น
- รายได้ที่องค์การบริหารส่วนตำบลจัดเก็บเอง	1,449,771.01 บาท
- รายได้ที่ส่วนราชการต่าง ๆ จัดเก็บให้	14,634,596.93 บาท
- เงินอุดหนุนจากรัฐบาล	14,685,930 บาท
รวมทั้งสิ้น	30,770,297.94 บาท
(2) ประมาณการรายได้ขององค์การบริหารส่วนตำบล ประจำปีงบประมาณ 2563	แยกเป็น
- รายได้ที่องค์การบริหารส่วนตำบลจัดเก็บเอง	909,800 บาท
- รายได้ที่ส่วนราชการต่าง ๆ จัดเก็บให้	15,076,000 บาท
- เงินอุดหนุนจากรัฐบาล	15,514,200 บาท
รวมทั้งสิ้น	31,500,000 บาท
(3) ประมาณการรายได้ขององค์การบริหารส่วนตำบล ประจำปีงบประมาณ 2564	แยกเป็น
- รายได้ที่องค์การบริหารส่วนตำบลจัดเก็บเอง	1,015,000 บาท
- รายได้ที่ส่วนราชการต่าง ๆ จัดเก็บให้	15,035,000 บาท
- เงินอุดหนุนจากรัฐบาล	16,250,000 บาท
รวมทั้งสิ้น	32,300,000 บาท

7. อื่น ๆ

องค์การบริหารส่วนตำบลศรีโคตรได้ดำเนินการบริหารราชการเพื่อให้เกิดประโยชน์สุขต่อประชาชน การให้ประชาชนเป็นศูนย์กลางและการแก้ไขปัญหาความเดือดร้อนของประชาชน ดังนี้

1. ด้านความซื่อสัตย์ และความโปร่งใสในการบริหารราชการ

- จัดตั้งศูนย์ข้อมูลข่าวสารของ อบต. เพื่อทำการตรวจสอบเอกสาร สื่อสิ่งพิมพ์ ของ อบต. ให้มีการเปิดเผย - เผยแพร่ข้อมูลข่าวสารเกี่ยวกับนโยบาย ผลการดำเนินการและการจัดซื้อ-จัดจ้าง ให้ประชาชนและผู้สนใจได้ทราบโดยทั่วกัน

- จัดตั้งศูนย์บริการอินเทอร์เน็ตขององค์การบริหารส่วนตำบลศรีโคตรขึ้น เพื่อเป็นจุดบริการให้ประชาชนที่สนใจในข้อมูลข่าวสาร มาศึกษาค้นคว้าได้ฟรี โดยเปิดบริการทุกวันทำการและวันหยุดราชการ ตั้งแต่เวลา 08.30 - 16.30 น. ตลอดจนเผยแพร่ข้อมูลข่าวสารต่าง ๆ ของ อบต. ให้ประชาชนทั่วไปได้รับทราบ

- จัดตั้งศูนย์รับแจ้งข่าวสารการทุจริต ขององค์การบริหารส่วนตำบลศรีโคตรขึ้น เพื่อให้ประชาชนสามารถร้องทุกข์ได้ โดย อบต. จะได้ดำเนินการช่วยเหลือต่อไป

2. การให้ประชาชนเป็นศูนย์กลางและการแก้ไขปัญหาความเดือดร้อนของประชาชน

- จัดทำเวทีประชาคมชาวบ้านขึ้น เพื่อรับรู้ความต้องการและปัญหาต่าง ๆ ของประชาชน และแลกเปลี่ยนความรู้ ความคิดเห็น ทำให้ทุกคนได้มีส่วนร่วมในการพัฒนาชุมชนของตนเอง ซึ่งทำให้ อบต. สามารถแก้ไขปัญหาของชุมชนได้ตรงตามความต้องการของชุมชน

3. การทำกิจกรรมเพื่อประโยชน์สุขของประชาชน

ด้านการส่งเสริมคุณภาพชีวิต ศิลปวัฒนธรรม ประเพณี และภูมิปัญญาท้องถิ่น โดยได้สนับสนุนงบประมาณในการดำเนินกิจกรรม ดังนี้

- (1) จัดให้มีสถานที่พักผ่อนหย่อนใจ มีการปรับปรุงภูมิทัศน์ของ อบต.
- (2) จัดการรักษาความเป็นระเบียบเรียบร้อยของชุมชน โดยการจัดระเบียบชุมชนร่วมกับประชาชนในหมู่บ้าน
- (3) จัดกิจกรรมด้านการรณรงค์ยาเสพติดโดยจัดทำโครงการผู้ประสานพลังแผ่นดิน “โครงการอบรมเยาวชนต้านยาเสพติด” เพื่อให้เยาวชนที่เข้ารับการอบรม ได้เข้าใจในปัญหาของยาเสพติดและรู้ถึงการป้องกันตัวเองไม่ให้เข้าไปยุ่งเกี่ยวกับยาเสพติด
- (4) จัดทำกิจกรรมด้านการส่งเสริมสุขภาพอนามัยของประชาชน เช่น โครงการออกกำลังกายเพื่อส่งเสริมให้มีสุขภาพที่ดี
- (5) จัดหน่วยบริการด้านการป้องกันโรคติดต่อ เช่น การพ่นหมอกควันและแจกจ่ายสารกำจัดลูกน้ำยุงลาย , การบริการฉีดวัคซีนป้องกันพิษสุนัขบ้า
- (6) ส่งเสริมให้เด็ก สตรี คนชรา และผู้ด้อยโอกาส ได้จัดกิจกรรมร่วมกับผู้สูงอายุในประเพณี สงกรานต์ การจัดงานวันเด็ก
- (7) การเข้าร่วมกิจกรรมวันสำคัญ และประเพณีต่าง ๆ กับชุมชน และหน่วยงานอื่น ๆ เช่น วันเข้าพรรษา วันสงกรานต์ วันปีใหม่ วันเฉลิมพระชนมพรรษา วันลอยกระทง
- (8) อุดหนุนด้านการเรียนการสอนของโรงเรียนในเขตตำบล เช่น การส่งเสริมและสนับสนุนงบประมาณในกิจกรรมของโรงเรียนเพื่อจัดโครงการต่างๆ

ด้านการบริหารจัดการและอนุรักษ์ทรัพยากรธรรมชาติและสิ่งแวดล้อม

- (1) จัดกิจกรรมรณรงค์รักษาสิ่งแวดล้อม โดยดำเนินการปลูกไม้ดอกไม้ประดับ และตัดกิ่งไม้ ประสานกับโรงเรียนในเขตตำบลในการคัดแยกขยะและสิ่งของที่ใช้แล้ว ให้นำกลับมาใช้ใหม่ ฝึกอบรมนักเรียนให้เป็นอาสาสมัครพิทักษ์สิ่งแวดล้อม

ด้านการส่งเสริมเศรษฐกิจและแก้ไขปัญหาความยากจน

- (1) ส่งเสริมให้มีศูนย์จำหน่ายสินค้าที่ผลิตในชุมชน
- (2) ส่งเสริมการจัดตั้งกลุ่มอาชีพ เช่น กลุ่มทำขนม กลุ่มแม่บ้าน
- (3) จัดให้มีร้านค้าชุมชน
- (4) ส่งเสริมให้มีการลงทุนอุตสาหกรรมในครัวเรือน

ด้านการจัดระเบียบชุมชน สังคม และรักษาความสงบเรียบร้อย

- (1) ตั้งด่านตรวจในชุมชนทุกชุมชน ร่วมกับเจ้าหน้าที่ตำรวจ เพื่อตรวจค้นอาวุธและยาเสพติดที่บุคคลมีไว้ครอบครอง
- (2) เข้าร่วมกับอำเภอจตุรพักตรพิมาน ในการจัดกิจกรรมเกี่ยวกับยาเสพติด เช่น โครงการรวมพลคนเสียเหลียง
- (3) จัดการแข่งขันกีฬาต้านภัยยาเสพติด ของพนักงานและลูกจ้าง

การให้บริการประชาชน

- (1) ให้นักงานและลูกจ้างผู้ปฏิบัติงาน อำนวยความสะดวกให้กับประชาชนที่มาใช้บริการ เพื่อให้ประชาชนมีความพึงพอใจในการปฏิบัติงานของเจ้าหน้าที่
- (2) จัดให้มีการปฏิบัติงานในวันเสาร์ของงานบริการประชาชน เช่น งานด้านผลประโยชน์ (การจัดเก็บภาษี)

ส่วนที่ ๒

ยุทธศาสตร์การพัฒนากองครักษ์ส่วนท้องถิ่น

๑) ความสัมพันธ์ระหว่างแผนพัฒนาระดับมหภาค

๑.๑ แผนยุทธศาสตร์ชาติ ๒๐ ปี

กรอบยุทธศาสตร์ชาติระยะ ๒๐ ปี (พ.ศ. ๒๕๖๑ - ๒๕๘๐) เป็นเป้าหมายในการพัฒนาประเทศอย่างยั่งยืนตามหลักธรรมาภิบาล เพื่อใช้เป็นกรอบในการจัดทำแผนต่าง ๆ ให้สอดคล้องและบูรณาการกัน อันจะก่อให้เกิดเป็นพลังผลักดันร่วมกันไปสู่เป้าหมายดังกล่าว ตามระยะเวลาที่กำหนดไว้ในยุทธศาสตร์ชาติ ๒๐ ปี (พ.ศ. ๒๕๖๑ - ๒๕๘๐) เพื่อให้บรรลุวิสัยทัศน์คือ “ประเทศไทยมีความมั่นคง มั่งคั่ง ยั่งยืน เป็นประเทศที่พัฒนาแล้ว ด้วยการพัฒนาตามหลักปรัชญาของเศรษฐกิจพอเพียง” โดยมีเป้าหมายการพัฒนาประเทศ คือ “ประเทศชาติมั่นคง ประชาชนมีความสุข เศรษฐกิจพัฒนาอย่างต่อเนื่อง สังคมเป็นธรรม ฐานทรัพยากรธรรมชาติยั่งยืน” โดยยกระดับศักยภาพของประเทศไทยหลากหลายมิติ พัฒนาค้นในทุกมิติและในทุกช่วงวัยให้เป็นคนดี เก่ง และมีคุณภาพ สร้างโอกาสและความเสมอภาคทางสังคม สร้างการเติบโตบนคุณภาพชีวิตที่เป็นมิตรกับสิ่งแวดล้อม และมีภาครัฐของประชาชนเพื่อประชาชนและประโยชน์ส่วนรวม โดยการประเมินผลการพัฒนาตามยุทธศาสตร์ชาติประกอบด้วย

- ๑) ความอยู่ดีมีสุขของคนไทยและสังคมไทย
- ๒) ชีตความสามารถในการแข่งขัน การพัฒนาเศรษฐกิจและการกระจายรายได้
- ๓) การพัฒนาทรัพยากรมนุษย์ของประเทศ
- ๔) ความเท่าเทียมและความเสมอภาคของสังคม
- ๕) ความหลากหลายทางชีวภาพ คุณภาพสิ่งแวดล้อม และความยั่งยืนของทรัพยากรธรรมชาติ

กรอบแนวทางที่สำคัญของยุทธศาสตร์ชาติ ระยะ ๒๐ ปี

๑. ด้านความมั่นคง

- (๑) การรักษาความสงบภายในประเทศ
- (๒) การป้องกันและแก้ไขปัญหาที่มีผลกระทบต่อความมั่นคง
- (๓) การพัฒนาศักยภาพของประเทศให้พร้อมเผชิญภัยคุกคามที่กระทบต่อความ

มั่นคงของชาติ

- (๔) การบูรณาการความร่วมมือด้านความมั่นคงกับอาเซียนและนานาชาติ

- (๕) การพัฒนากลไกการบริหารจัดการความมั่นคงแบบองค์รวม

๒. ด้านการสร้างความสามารถในการแข่งขัน

- (๑) การเกษตรสร้างมูลค่า
- (๒) อุตสาหกรรมและบริการแห่งอนาคต
- (๓) สร้างความหลากหลายด้านการท่องเที่ยว
- (๔) โครงสร้างพื้นฐาน เชื่อมไทย เชื่อมโลก
- (๕) พัฒนาเศรษฐกิจบนพื้นฐานผู้ประกอบการยุคใหม่

๓. ด้านการพัฒนาและเสริมสร้างศักยภาพทรัพยากรมนุษย์

- (๑) การปรับเปลี่ยนค่านิยมและวัฒนธรรม
 - (๒) การพัฒนาศักยภาพคนตลอดช่วงชีวิต
 - (๓) ปฏิรูปกระบวนการเรียนรู้ที่ตอบสนองต่อการเปลี่ยนแปลงในศตวรรษที่ ๒๑
 - (๔) การตระหนักถึงพหุปัญญาของมนุษย์ที่หลากหลาย
 - (๕) การเสริมสร้างให้คนไทยมีสุขภาพที่ดี ครอบคลุมทั้งด้านกายใจ สติปัญญาและ
- สังคม
- (๖) การสร้างสภาพแวดล้อมที่เอื้อต่อการพัฒนาและเสริมสร้างศักยภาพทรัพยากร
- มนุษย์
- (๗) การเสริมสร้างศักยภาพการกีฬาในการสร้างคุณค่า ทางสังคมและพัฒนา
- ประเทศ

๔. ด้านการสร้างโอกาสความเสมอภาคและเท่าเทียมกันทางสังคม

- (๑) การลดความเหลื่อมล้ำ สร้างความเป็นธรรมในทุกมิติ
- (๒) การกระจายอำนาจศูนย์กลางความเจริญทางเศรษฐกิจ สังคมและเทคโนโลยี
- (๓) การเสริมสร้างพลังทางสังคม
- (๔) การเพิ่มขีดความสามารถของชุมชนท้องถิ่นในการพัฒนา การพึ่งตนเองและการ

จัดการตนเอง

๕. ด้านการสร้างการเติบโตบนคุณภาพชีวิตที่เป็นมิตรกับสิ่งแวดล้อม

- (๑) สร้างการเติบโตอย่างยั่งยืนบนสังคมเศรษฐกิจสีเขียว
- (๒) สร้างการเติบโตอย่างยั่งยืนบนสังคมเศรษฐกิจภาคทะเล
- (๓) สร้างการเติบโตอย่างยั่งยืนบนสังคมที่เป็นมิตรต่อสภาพภูมิอากาศ
- (๔) พัฒนาพื้นที่เมือง ชนบท เกษตรกรรมและอุตสาหกรรมเชิงนิเวศ มุ่งเน้นความ

เป็นเมืองที่เติบโตอย่างต่อเนื่อง

- (๕) พัฒนาความมั่นคง น้ำ พลังงาน และเกษตรที่เป็นมิตรต่อสิ่งแวดล้อม

๖. ด้านการปรับสมดุลและพัฒนาระบบการบริหารจัดการภาครัฐ

- (๑) ภาครัฐที่ยึดประชาชนเป็นศูนย์กลาง ตอบสนองความต้องการ และให้บริการ

อย่างสะดวกรวดเร็ว โปร่งใส

- (๒) ภาครัฐบริหารงานแบบบูรณาโดยมียุทธศาสตร์ชาติเป็นเป้าหมายและเชื่อมโยง

การพัฒนาในทุกระดับ ทุกประเด็น ทุกภารกิจ และทุกพื้นที่

- (๓) ภาครัฐมีขนาดเล็กลง เหมาะสมกับภารกิจ ส่งเสริมให้ประชาชนและทุกภาคส่วน

มีส่วนร่วมในการพัฒนาประเทศ

- (๔) ภาครัฐมีความทันสมัย

- (๕) บุคลากรภาครัฐเป็นคนดีและเก่ง ยึดหลักคุณธรรม จริยธรรม มีจิตสำนึก มี

ความสามารถสูง มุ่งมั่น และเป็นมืออาชีพ

- (๖) ภาครัฐมีความโปร่งใส ปลอดการทุจริตและประพฤติมิชอบ

- (๗) กฎหมายมีความสอดคล้องเหมาะสมกับบริบทต่าง ๆ และมีเท่าที่จำเป็น

- (๘) กระบวนการยุติธรรมเคารพสิทธิมนุษยชนและปฏิบัติต่อประชาชนโดยเสมอภาค

เศรษฐกิจพอเพียง

เป็นปรัชญาชี้ถึงแนวการดำรงอยู่และปฏิบัติตนของประชาชนในทุกระดับตั้งแต่ ระดับครอบครัวระดับชุมชน จนถึงระดับรัฐ ทั้งในการพัฒนาและบริหารประเทศให้ดำเนินไปในทางสายพอประมาณ ความมีเหตุผล รวมถึงความจำเป็นที่จะต้องมีระบบภูมิคุ้มกันในตัวที่ดีพอสมควร ต่อการมีผลกระทบใด ๆ อันเกิดจากการเปลี่ยนแปลงทั้งภายนอกและภายใน ทั้งนี้ จะต้องอาศัยความรอบรู้ ความรอบคอบ และความระมัดระวังอย่างยิ่งในการนำวิชาการต่าง ๆ มาใช้ในการวางแผนและการดำเนินการทุกขั้นตอน และขณะเดียวกันจะต้องเสริมสร้างพื้นฐานจิตใจของคนในชาติ โดยเฉพาะเจ้าหน้าที่ของรัฐ นักทฤษฎีและนักธุรกิจในทุกระดับให้มีสำนึกในคุณธรรม ความซื่อสัตย์สุจริต และให้มีความรอบรู้ที่เหมาะสม ดำเนินชีวิตด้วยความอดทน ความเพียร มีสติ ปัญญา และความรอบคอบ เพื่อให้สมดุลและพร้อมต่อการรองรับการเปลี่ยนแปลงอย่างรวดเร็วและกว้างขวาง ทั้งด้านวัตถุ สังคม สิ่งแวดล้อม และวัฒนธรรมจากโลกภายนอกได้เป็นอย่างดี

๑.๒ แผนพัฒนาเศรษฐกิจและสังคมแห่งชาติ ฉบับที่ ๑๓ (พ.ศ. ๒๕๖๖ - ๒๕๗๐)

แผนพัฒนาเศรษฐกิจและสังคมแห่งชาติ ฉบับที่ ๑๓ มีจุดมุ่งหมายสูงสุดเพื่อขับเคลื่อนการพัฒนาประเทศให้สามารถบรรลุผล ตามเป้าหมายการพัฒนาระยะยาวที่กำหนดไว้ในยุทธศาสตร์ชาติ โดยมุ่งหวังให้แผนพัฒนาเศรษฐกิจและสังคมแห่งชาติ ฉบับที่ ๑๓ (พ.ศ. ๒๕๖๖ - ๒๕๗๐) ทำหน้าที่เป็นกลไกในการขับเคลื่อนที่มีลำดับความสำคัญสูงต่อการพัฒนาประเทศไทย ระยะ ๕ ปี และเพื่อผลักดันให้ประเทศสามารถก้าวข้ามความท้าทายต่าง ๆ เพื่อขับเคลื่อนสู่ความเจริญเติบโตที่ ทุกภาคส่วนได้รับประโยชน์อย่างเท่าเทียมกัน

แผนพัฒนาเศรษฐกิจและสังคมแห่งชาติ ฉบับที่ ๑๓ จึงได้กำหนดจุดหมายการพัฒนาจำนวน ๑๓ ประการ ซึ่งเป็นการบ่งบอกถึงสิ่งที่ประเทศไทยปรารถนาจะ “เป็น” มุ่งหวังจะ “มี” หรือต้องการจะ “ขจัด” เพื่อสะท้อนประเด็นการพัฒนาที่มีลำดับความสำคัญสูงต่อการพลิกโฉมประเทศไทยสู่ “สังคมก้าวหน้า เศรษฐกิจสร้างมูลค่าอย่างยั่งยืน” ทั้งนี้ หมวดยุทธศาสตร์พัฒนาที่กำหนดขึ้นเป็นประเด็นที่มีลักษณะเชิงบูรณาการ ซึ่งสามารถนำไปสู่การพัฒนาทั้งในด้านเศรษฐกิจ สังคม ทรัพยากรธรรมชาติและสิ่งแวดล้อมไปพร้อม ๆ กัน ทำให้หมวดยุทธศาสตร์แต่ละประการ สามารถสนับสนุนเป้าหมายหลักได้มากกว่าหนึ่งข้อ โดยหมวดยุทธศาสตร์ทั้ง ๑๓ ประการ แบ่งออกได้เป็น ๔ มิติ ดังนี้

๑. มิติภาคการผลิตและบริการเป้าหมาย

หมวดยุทธศาสตร์ที่ ๑ ไทยเป็นประเทศชั้นนำด้านสินค้าการเกษตรและเกษตรแปรรูปมูลค่าสูง

หมวดยุทธศาสตร์ที่ ๒ ไทยเป็นจุดหมายของการท่องเที่ยวที่เน้นคุณภาพและความยั่งยืน

หมวดยุทธศาสตร์ที่ ๓ ไทยเป็นฐานการผลิตยานยนต์ไฟฟ้าที่สำคัญของโลก

หมวดยุทธศาสตร์ที่ ๔ ไทยเป็นศูนย์กลางทางการแพทย์และสุขภาพมูลค่าสูง

หมวดยุทธศาสตร์ที่ ๕ ไทยเป็นประตูการค้าการลงทุนและยุทธศาสตร์ทางโลจิสติกส์ที่สำคัญของภูมิภาค

หมวดยุทธศาสตร์ที่ ๖ ไทยเป็นฐานการผลิตอุปกรณ์อิเล็กทรอนิกส์อัจฉริยะที่สำคัญของโลก

๒. มิติโอกาสและความเสมอภาคทางเศรษฐกิจและสังคม

หมวดยุทธศาสตร์ที่ ๗ ไทยมีวิสาหกิจขนาดกลางและขนาดย่อมที่เข้มแข็ง มีศักยภาพสูง และสามารถแข่งขันได้

หมวดยุทธศาสตร์ที่ ๘ ไทยมีพื้นที่และเมืองอัจฉริยะที่น่าอยู่ ปลอดภัย เติบโตได้อย่างยั่งยืน

หมวดยุทธศาสตร์ที่ ๙ ไทยมีความยากจนข้ามรุ่นลดลง และคนไทยทุกคนมีความคุ้มครองทางสังคมที่พอเพียง เหมาะสม

๓. มิติความยั่งยืนของทรัพยากรธรรมชาติและสิ่งแวดล้อม

หมวดหมู่ที่ ๑๐ ไทยมีเศรษฐกิจหมุนเวียนและสังคมคาร์บอนต่ำ

หมวดหมู่ที่ ๑๑ ไทยสามารถลดความเสี่ยงและผลกระทบจากภัยธรรมชาติและ

เปลี่ยนแปลงสภาพอากาศ

๔. มิติปัจจัยผลักดันการพลิกโฉมประเทศ

หมวดหมู่ที่ ๑๒ ไทยมีกำลังคนสมรรถนะสูง มุ่งเรียนรู้อย่างต่อเนื่อง ตอบโจทย์การพัฒนา

แห่งอนาคต

หมวดหมู่ที่ ๑๓ ไทยมีภาครัฐที่ทันสมัย มีประสิทธิภาพ และตอบโจทย์ประชาชน

แผนภาพ ความเชื่อมโยงระหว่างหมวดหมู่การพัฒนา กับเป้าหมายหลัก

<p>การปรับโครงสร้าง การผลิตสู่เศรษฐกิจ ฐานนวัตกรรม</p>	<p>การพัฒนาคนสำหรับ โลกยุคใหม่ฐาน นวัตกรรม</p>	<p>การมุ่งสู่สังคมแห่งโอกาส และความเป็นธรรม นวัตกรรม</p>	<p>การเปลี่ยนผ่านไปสู่ ความยั่งยืนฐาน นวัตกรรม</p>	<p>การเสริมสร้าง ความสามารถของ ประเทศไทยในการ รับมือกับการ เปลี่ยนแปลงและความ เสี่ยงภายใต้บริบทโลก ใหม่ฐานนวัตกรรม</p>
<p>๑. เกษตรและเกษตร แปรรูปมูลค่าสูง ๒. การท่องเที่ยวเน้น คุณภาพและเน้นความ ยั่งยืน ๓. การผลิตยานยนต์ ไฟฟ้า ๔. การแพทย์และ สุขภาพมูลค่าสูง ๕. ประสิทธิภาพ และโลติจิสติกส์ ๖. อิเล็กทรอนิกส์ อัจฉริยะ ๗. SMEs ที่เข้มแข็ง แข่งขันได้ ๘. พื้นที่และเมือง อัจฉริยะ ๑๐. เศรษฐกิจหมุนเวียน และสังคมคาร์บอนต่ำ</p>	<p>๑. เกษตรและเกษตร แปรรูปมูลค่าสูง ๒. การท่องเที่ยวเน้น คุณภาพและเน้นความ ยั่งยืน ๓. การผลิตยานยนต์ ไฟฟ้า ๔. การแพทย์และ สุขภาพมูลค่าสูง ๕. ประสิทธิภาพ และโลติจิสติกส์ ๖. อิเล็กทรอนิกส์ อัจฉริยะ ๗. SMEs ที่เข้มแข็ง แข่งขันได้ ๘. พื้นที่และเมือง อัจฉริยะ ๙. เศรษฐกิจหมุนเวียน และสังคมคาร์บอนต่ำ ๑๒. กำลังคนสมรรถนะ สูง</p>	<p>๔. การแพทย์และสุขภาพ มูลค่าสูง ๕. ประสิทธิภาพ และโลติจิสติกส์ ๖. อิเล็กทรอนิกส์อัจฉริยะ ๗. SMEs ที่เข้มแข็งแข่งขัน ได้ ๘. พื้นที่เมืองและอัจฉริยะ ๙. เศรษฐกิจหมุนเวียนและ สังคมคาร์บอนต่ำ ๑๐. เศรษฐกิจหมุนเวียน และสังคมคาร์บอนต่ำ ๑๓. ภาครัฐที่ทันสมัยมี ประสิทธิภาพ</p>	<p>๑. เกษตรและเกษตร แปรรูปมูลค่าสูง ๒. การท่องเที่ยวเน้น คุณภาพและเน้นความ ยั่งยืน ๓. การผลิตยานยนต์ ไฟฟ้า ๕. ประสิทธิภาพ และโลติจิสติกส์ ๘. พื้นที่และเมือง อัจฉริยะ ๑๐. เศรษฐกิจหมุนเวียน และสังคมคาร์บอนต่ำ ๑๑. ภัยธรรมชาติและ การเปลี่ยนแปลงสภาพ ภูมิอากาศ</p>	<p>๑. เกษตรและเกษตรแปรรูป มูลค่าสูง ๔. การแพทย์และสุขภาพ มูลค่าสูง ๖. อิเล็กทรอนิกส์อัจฉริยะ ๘. พื้นที่และเมืองอัจฉริยะ ๑๑. ภัยธรรมชาติและ การเปลี่ยนแปลงสภาพ ภูมิอากาศ ๑๓. ภาครัฐที่ทันสมัยมี ประสิทธิภาพ</p>

เป้าหมายการพัฒนาที่ยั่งยืน (Sustainable Development Goals : SDGs)

มีทั้งหมด ๑๗ เป้าหมาย (Goals) ภาคใต้หนึ่งเป้าหมายจะประกอบด้วยเป้าหมายย่อย ๆ ที่เรียกว่า เป้าประสงค์ (Targets) ซึ่งมีจำนวนทั้งหมด ๑๖๙ เป้าประสงค์ และพัฒนาตัวชี้วัด (Indicators) จำนวน ๑๓๒ ตัวชี้วัด (ทั้งหมด ๒๔๔ ตัวชี้วัดแต่มีตัวชี้วัดที่ซ้ำ ๑๒ ตัว) เพื่อติดตามความก้าวหน้าของเป้าหมายดังกล่าว

เป้าหมายการพัฒนาทั้ง ๑๗ ข้อ สะท้อน ๓ เสาหลักของมิติความยั่งยืน (Three Pillars of Sustainability) คือ มิติด้านสังคม เศรษฐกิจ และสิ่งแวดล้อม บวกกับอีก ๒ มิติ คือ มิติด้านสันติภาพและสถาบัน และมิติด้านหุ้นส่วนการพัฒนา ที่เชื่อมร้อยทุกมิติของความยั่งยืนไว้ด้วยกัน รวมเป็น ๕ มิติ องค์การสหประชาชาติแบ่งเป้าหมาย ๑๗ ข้อ ออกเป็น ๕ กลุ่ม (เรียกว่า ๕ Ps) ประกอบด้วย

๑. People (มิติด้านสังคม) : ครอบคลุมเป้าหมายที่ ๑ ถึงเป้าหมายที่ ๕
๒. Prosperity (มิติด้านเศรษฐกิจ) : ครอบคลุมเป้าหมายที่ ๗ ถึงเป้าหมายที่ ๑๑
๓. Planet (มิติด้านสิ่งแวดล้อม) : ครอบคลุมเป้าหมายที่ ๖ เป้าหมายที่ ๑๒ และ ๑๕
๔. Peace (มิติด้านสันติภาพและสถาบัน) : ครอบคลุมเป้าหมายที่ ๑๖
๕. Partnership (มิติด้านหุ้นส่วนการพัฒนา) : ครอบคลุมเป้าหมายที่ ๑๗

เป้าหมายทั้ง ๑๗ เป้าหมาย ประกอบด้วย

- เป้าหมายที่ ๑ : ขจัดความยากจนทุกรูปแบบในทุกพื้นที่
- เป้าหมายที่ ๒ : ยุติความหิวโหย บรรลุความมั่นคงทางอาหารและยกระดับโภชนาการและส่งเสริมเกษตรกรรมที่ยั่งยืน
- เป้าหมายที่ ๓ : สร้างหลักประกันว่าคนมีชีวิตที่มีสุขภาพดีและส่งเสริมความเป็นอยู่ที่ดีสำหรับทุกคนในทุกวัย
- เป้าหมายที่ ๔ : สร้างหลักประกันว่าทุกคนมีการศึกษาที่มีคุณภาพอย่างครอบคลุมและเท่าเทียม และสนับสนุนโอกาสในการเรียนรู้ตลอดชีวิต
- เป้าหมายที่ ๕ : บรรลุความเท่าเทียมระหว่างเพศ และเสริมอำนาจให้แก่สตรีและเด็กหญิง
- เป้าหมายที่ ๖ : สร้างหลักประกันว่าจะมีการจัดให้มีน้ำและสุขอนามัยสำหรับทุกคนและมีการบริหารจัดการที่ยั่งยืนสำหรับทุกคน
- เป้าหมายที่ ๗ : สร้างหลักประกันให้ทุกคนสามารถเข้าถึงพลังงานสมัยใหม่ที่ยั่งยืนในราคาที่ย่อมเยา
- เป้าหมายที่ ๘ : ส่งเสริมการเติบโตทางเศรษฐกิจที่ต่อเนื่อง ครอบคลุม และยั่งยืน การจ้างงานเต็มที่ มีผลิตภาพ และการมีงานที่เหมาะสมสำหรับทุกคน
- เป้าหมายที่ ๙ : สร้างโครงสร้างพื้นฐานที่มีความทนทาน ส่งเสริมการพัฒนาอุตสาหกรรมที่ครอบคลุมและยั่งยืน และส่งเสริมนวัตกรรม
- เป้าหมายที่ ๑๐ : ลดความไม่เสมอภาคภายในประเทศและระหว่างประเทศ
- เป้าหมายที่ ๑๑ : ทำให้เมืองและการตั้งถิ่นฐานของมนุษย์มีความครอบคลุม ปลอดภัย มีภูมิคุ้มกันและยั่งยืน
- เป้าหมายที่ ๑๒ : สร้างหลักประกันให้มีรูปแบบการผลิตและการบริโภคที่ยั่งยืน
- เป้าหมายที่ ๑๓ : ปฏิบัติการอย่างเร่งด่วนเพื่อต่อสู้การเปลี่ยนแปลงสภาพภูมิอากาศและผลกระทบที่เกิดขึ้น

เป้าหมายที่ ๑๔ : อนุรักษ์และใช้ประโยชน์จากมหาสมุทร ทะเล และทรัพยากรทางทะเลอย่างยั่งยืนเพื่อการพัฒนาที่ยั่งยืน

เป้าหมายที่ ๑๕ : ปกป้อง ปันฟู และสนับสนุนการใช้ระบบนิเวศน์บนบกอย่างยั่งยืน จัดการป่าไม้อย่างยั่งยืนต่อสู้การกลายสภาพเป็นทะเลทราย หยุดการเสื่อมโทรมของที่ดินและพื้นสภาพดิน และหยุดยั้งการสูญเสียมลพิษหลายทางชีวภาพ

เป้าหมายที่ ๑๖ : ส่งเสริมสังคมที่สงบสุขและครอบคลุมเพื่อการพัฒนาที่ยั่งยืน ให้ทุกคนเข้าถึงความยุติธรรม และสร้างสถาบันที่มีประสิทธิภาพ รับผิดชอบ และครอบคลุมในทุกระดับ

เป้าหมายที่ ๑๗ : เสริมความเข้มแข็งให้แก่กลไกการดำเนินงานและฟื้นฟูหุ้นส่วนความร่วมมือระดับโลกเพื่อการพัฒนาที่ยั่งยืน

๑.๓ แผนพัฒนาภาค/แผนพัฒนากลุ่มจังหวัด/แผนพัฒนาจังหวัด

1) แผนพัฒนาภาค

ยุทธศาสตร์การพัฒนาภาคตะวันออกเฉียงเหนือ

(1) ปรับโครงสร้างการผลิตสู่การพึ่งตนเองตามแนวปรัชญาเศรษฐกิจพอเพียง และปรับระบบการผลิตที่สร้างมูลค่าเพิ่มอย่างสมดุล เพื่อคงความเป็นฐานเศรษฐกิจอย่างยั่งยืน เช่น การพัฒนาประสิทธิภาพการผลิตและสร้างมูลค่าเพิ่มให้ผลิตภัณฑ์การเกษตร

(2) ยกระดับการค้าและบริการให้ได้มาตรฐาน ท้นต่อการเปลี่ยนแปลงของกระแสตลาด เน้นการพัฒนาบุคลากร โครงสร้างพื้นฐาน และสิ่งอำนวยความสะดวกต่าง ๆ เช่น ระบบโลจิสติกส์เพื่อสนับสนุนการค้า การพัฒนาแหล่งท่องเที่ยว

(3) พัฒนาคณะและสังคมให้พร้อมรับการเปลี่ยนแปลง มีความมั่นคงและอยู่เย็นเป็นสุขร่วมกัน เช่น ด้านสุขภาพ ด้านการศึกษา แรงงาน ฯลฯ

(4) พัฒนาศักยภาพของสถาบันครอบครัวและชุมชนให้มีความเข้มแข็งในการพัฒนาที่นำไปสู่การพึ่งตนเอง มีภูมิคุ้มกันตามหลักปรัชญาเศรษฐกิจพอเพียง

(5) บริหารจัดการทรัพยากรธรรมชาติและสิ่งแวดล้อมอย่างยั่งยืน เน้นการอนุรักษ์ฟื้นฟูและใช้ประโยชน์อย่างสมดุล และเตรียมการป้องกันและรับมือภัยธรรมชาติ

2) แผนพัฒนากลุ่มจังหวัด

กลุ่มจังหวัดภาคตะวันออกเฉียงเหนือตอนกลาง ประกอบด้วย 4 จังหวัด ได้แก่ จังหวัดกาฬสินธุ์ ขอนแก่น มหาสารคาม และจังหวัดร้อยเอ็ด ซึ่งลักษณะภูมิประเทศโดยรวมของกลุ่มจังหวัดภาคตะวันออกเฉียงเหนือตอนกลาง เป็นพื้นที่ราบลุ่มน้ำชีประมาณร้อยละ 80 ของพื้นที่กลุ่มจังหวัด ลักษณะของพื้นที่จะอยู่ สูงจากระดับน้ำทะเลปานกลางประมาณ 200 เมตร และเทลาดจากทางทิศตะวันตกไปสู่ทางทิศตะวันออก ด้านทิศเหนือและทิศตะวันตกลักษณะของพื้นที่จะเป็นพื้นที่ภูเขาที่สำคัญ ได้แก่ เทือกเขาภูพาน ทางตอนเหนือของจังหวัดกาฬสินธุ์ และจังหวัดร้อยเอ็ด ส่วนทางทิศตะวันตกประกอบด้วยเทือกเขาภูเก้า-ภูพานคำ เทือกเขาในพื้นที่อุทยานแห่งชาติภูเวียง อุทยานแห่งชาติภูผาม่าน อุทยานแห่งชาติภูกระดึง จังหวัดเลย อุทยานแห่งชาติน้ำหนาว จังหวัดเพชรบูรณ์และเทือกเขาเขตรักษาพันธุ์สัตว์ป่าทุ่งกระมัง จังหวัดชัยภูมิ

วิสัยทัศน์

“ศูนย์กลางการผลิต การค้า และการลงทุนอุตสาหกรรมแปรรูป พืชอาหาร และพลังงานทดแทนสู่สากล”

เป้าประสงค์

- สร้างมูลค่าเพิ่มให้กับภาคการเกษตร

- เพิ่มการลงทุนของภาคเอกชนและวิสาหกิจ SMEs ในอุตสาหกรรม แปรรูปการเกษตร และการค้า/การบริการ

ตัวชี้วัด

- ร้อยละของรายได้เฉลี่ยต่อคนต่อปีที่เพิ่มขึ้น
- ร้อยละของรายได้เฉลี่ยต่อคนต่อปีภาคการเกษตรที่เพิ่มขึ้น
- ร้อยละของปริมาณการแปรรูปสินค้าเกษตร (ข้าว อ้อย มันสำปะหลัง) และพลังงานทดแทนที่เพิ่มขึ้น

- ร้อยละของจำนวนผู้ลงทุนและผู้ประกอบการวิสาหกิจ / SMEs ที่เพิ่มขึ้น

ประเด็นยุทธศาสตร์ กลยุทธ์ การพัฒนา ประกอบด้วย

ประเด็นยุทธศาสตร์การพัฒนา ๓ ยุทธศาสตร์ ดังนี้

ยุทธศาสตร์ที่ 1 : การพัฒนาคุณภาพและมาตรฐานการผลิต ภาคการเกษตร

เป้าประสงค์

- เพิ่มผลผลิตต่อไร่ของสินค้าเกษตร (ข้าว อ้อย มันสำปะหลัง)
- เพิ่มมูลค่าและรายได้ให้กับภาคการเกษตร

ตัวชี้วัด

- ร้อยละของผลผลิตต่อไร่ที่เพิ่มขึ้น
- ร้อยละของมูลค่าการผลิตภาคการเกษตรที่เพิ่มขึ้น

กลยุทธ์และแนวทางการดำเนินการ

- การพัฒนาและปรับปรุงระบบโครงสร้างการผลิต โดยเฉพาะการพัฒนาแหล่งน้ำทั้งในและนอกเขตชลประทานในกลุ่มน้ำสายหลัก โดยการพัฒนาเป็นแก้มลิงในการเพิ่มศักยภาพการกักเก็บน้ำ การพัฒนาระบบกระจายน้ำจากแหล่งน้ำธรรมชาติ/แก้มลิงไปสู่พื้นที่การเกษตร โดยผ่านระบบสถานีสูบน้ำด้วยไฟฟ้า การพัฒนาระบบคลองส่งน้ำ

- ยกระดับคุณภาพและมาตรฐานการผลิตภาคการเกษตรให้มีความปลอดภัยและได้มาตรฐานตามที่กำหนด เช่น มาตรฐาน GAP มาตรฐาน Q

- พัฒนาและปรับปรุงปัจจัยการผลิตเพื่อเพิ่มผลผลิตต่อไร่ โดยส่งเสริมและสนับสนุนการใช้เมล็ดพันธุ์ที่ให้ผลผลิตสูง การพัฒนาและปรับปรุงคุณภาพดินรวมถึงการป้องกันดูแลศัตรูพืช

ยุทธศาสตร์ที่ 2 : พัฒนาและเสริมสร้างความพร้อมของพื้นที่ในการส่งเสริมการลงทุน

เป้าประสงค์

- เพิ่มการลงทุนของผู้ประกอบการพัฒนาพื้นที่ให้เป็นพื้นที่ที่น่าลงทุน

ตัวชี้วัด

- จำนวนการลงทุนของผู้ประกอบการที่เพิ่มขึ้น

กลยุทธ์และแนวทางการพัฒนา

- พัฒนาปัจจัยโครงสร้างพื้นฐานโดยเฉพาะด้าน การคมนาคมขนส่งทางถนนให้เชื่อมโยงถึงกัน รวมทั้งเชื่อมโยงกับเส้นทางระเบียงเศรษฐกิจ แนวตะวันออก-ตะวันตก (East – West Economic Corridor)

- พัฒนาความพร้อมของบุคลากร โดยการพัฒนาทักษะฝีมือแรงงานเพื่อรองรับการลงทุนทั้งด้านการค้า การบริการ และอุตสาหกรรม

- พัฒนาการแปรรูปผลิตภัณฑ์เพื่อสนับสนุนการลงทุน โดยการวิจัยพัฒนา

- ส่งเสริมและสนับสนุนศักยภาพด้านแนวคิดและการบริหารจัดการให้กับ
ผู้ประกอบการธุรกิจ SMEs

ยุทธศาสตร์ที่ 3 : การพัฒนาระบบการบริหารงานกลุ่มจังหวัด

เป้าประสงค์

- เพิ่มประสิทธิภาพการบริหารงานกลุ่มจังหวัด

ตัวชี้วัด

- ร้อยละของการประเมินผลการบริหารงานกลุ่มจังหวัด

กลยุทธ์และแนวทางการพัฒนา

- ปรับปรุงระบบงานเพื่อสนับสนุนการบริหารงาน
- พัฒนาสมรรถนะของบุคลากรและเครือข่าย

3) แผนพัฒนาจังหวัด

วิสัยทัศน์

"เป็นท้องถิ่นที่มีการพัฒนาอย่างยั่งยืนเพื่อประโยชน์สุขของประชาชน"

พันธกิจ

1. ส่งเสริมการพัฒนาโครงสร้างพื้นฐานให้ได้มาตรฐาน เพื่อสร้างโอกาส สร้างอาชีพ รายได้
ยกระดับคุณภาพชีวิตให้มีความมั่นคง

2. ส่งเสริมการสร้างภูมิคุ้มกันให้สามารถรองรับการเปลี่ยนแปลงอย่างมีประสิทธิภาพ

3. ประสานพลังทุกภาคส่วนในการขับเคลื่อนการพัฒนาจากภายในท้องถิ่น

เป้าประสงค์รวม

1. ท้องถิ่นมีความมั่นคง ประชาชนมีคุณภาพชีวิตที่ดี

2. ประโยชน์สุขของประชาชนอย่างยั่งยืน

ประเด็นยุทธศาสตร์

ประเด็นยุทธศาสตร์ที่ 1 พัฒนาการเชื่อมโยงเครือข่ายโครงสร้างพื้นฐาน

ประเด็นยุทธศาสตร์ที่ 2 สร้างความเข้มแข็งของครอบครัว ชุมชน และสังคม

ประเด็นยุทธศาสตร์ที่ 3 พัฒนาที่สมดุลและยั่งยืน

ประเด็นยุทธศาสตร์ที่ 4 สร้างเสริมสมรรถนะประชาชนและพลังทางสังคม

ยุทธศาสตร์การพัฒนาท้องถิ่น

ประเด็นยุทธศาสตร์ที่ 1 พัฒนาการเชื่อมโยงเครือข่ายโครงสร้างพื้นฐาน

เป้าประสงค์

1. ท้องถิ่นมีสาธารณูปโภค สาธารณูปการที่ได้มาตรฐานและเป็นมิตรกับสิ่งแวดล้อม

ตัวชี้วัด

1. จำนวนโครงสร้างพื้นฐานที่ได้มาตรฐานเพิ่มขึ้น (จำนวน 20 แห่ง/ปี)

2. จำนวนชลประทานเพื่อการเกษตรเพิ่มขึ้น (จำนวน 20 แห่ง/ปี)

3. จำนวนทรัพยากรธรรมชาติ และสิ่งแวดล้อมได้รับการฟื้นฟู (20 แห่ง/ปี)

4. จำนวนสถานที่กำจัดขยะมูลฝอยและสิ่งปฏิกูลเพิ่มขึ้นอย่างถูกหลักสุขาภิบาลเพิ่มขึ้น

(จำนวน 20 แห่ง/ปี)

กลยุทธ์

1. พัฒนาโครงสร้างพื้นฐานที่เป็นระบบและได้มาตรฐาน

2. บริหารจัดการน้ำ พัฒนาชลประทานและเขตไฟฟ้าเพื่อการเกษตรให้ครอบคลุมทุกพื้นที่
3. พัฒนาด้านผังเมือง การควบคุมอาคาร กำจัดขยะมูลฝอย สิ่งปฏิกูล น้ำเสีย การป้องกันและบรรเทาสาธารณภัย
4. บำรุงรักษาป่าและน้ำอย่างยั่งยืน การบริหารจัดการทรัพยากรธรรมชาติ และสิ่งแวดล้อม เพื่อให้มีระบบนิเวศที่เหมาะสม โดยมีการบูรณาการของทุกภาคส่วนที่เกี่ยวข้อง

ประเด็นยุทธศาสตร์ที่ 2 สร้างความเข้มแข็งของครอบครัว ชุมชน และสังคม เป้าประสงค์

1. พลเมืองมีคุณภาพ มีงานทำ มีรายได้เพียงพอต่อการดำรงชีพ
 2. ชุมชนในท้องถิ่นเป็นสังคมที่เข้มแข็ง สมานฉันท์ เกื้อกูล เอื้ออาทรกัน
- ตัวชี้วัด**
1. ร้อยละ 100 ของเด็ก/นักเรียน และเยาวชน ได้รับการพัฒนาตามเกณฑ์มาตรฐานการศึกษาขั้นพื้นฐาน
 2. ร้อยละ 85 ของประชาชนนำปรัชญาเศรษฐกิจพอเพียงมาดำรงชีวิต
 3. ร้อยละ 50 ของแรงงานได้พัฒนาฝีมือแรงงาน
 4. ร้อยละ 80 ของประชาชนเข้าถึงสวัสดิการด้านสาธารณสุขของรัฐ
- กลยุทธ์**
1. พัฒนาคอนทิงเจนต์ สร้างสังคมแห่งการเรียนรู้ ด้านการศึกษาทั้งในระบบ และนอกระบบ สืบทอดองค์ความรู้ ศิลปะ วัฒนธรรม จารีตประเพณี ภูมิปัญญาท้องถิ่น
 2. พัฒนาประชาชนในจังหวัดให้มีครอบครัวอบอุ่นดำรงชีวิตอย่างมีความสุข ใช้ชีวิตแบบพอเพียงตามปรัชญาเศรษฐกิจพอเพียง การนำภูมิปัญญาท้องถิ่นในการดำรงชีวิต การประกอบอาชีพ เพื่อสร้างมูลค่าเพิ่มลดต้นทุนให้กับสินค้าและบริการ สนับสนุนชุมชนต้นแบบ
 3. พัฒนาศักยภาพแรงงานทั้งแรงงานในระบบ และแรงงานนอกระบบ แรงงานวิสาหกิจชุมชน ไปสู่แรงงานที่มีความรู้ มีฝีมือ ความเชี่ยวชาญ
 4. พัฒนาสวัสดิการสังคม การส่งเสริมและพัฒนาคุณภาพชีวิต สุขอนามัยและสภาพแวดล้อม การป้องกันและระงับการระบาดของโรคติดต่อ ป้องกันปัญหาจากยาเสพติด ส่งเสริมสุขภาพพลานามัยของประชาชน และการเข้าถึงการรักษาของผู้ด้อยโอกาสทางสังคมและประชาชนทั่วไป

ประเด็นยุทธศาสตร์ที่ 3 พัฒนาที่สมดุลและยั่งยืน

เป้าประสงค์

1. ประชาชนหลุดพ้นปัญหาความยากจน
 2. สินค้าการเกษตรของท้องถิ่นมีการเพิ่มมูลค่ามากขึ้น
- ตัวชี้วัด**
1. ร้อยละ 5 ของการสร้างผลิตภัณฑ์ชุมชนของกลุ่มอาชีพต่าง ๆ เพิ่มขึ้นต่อปี
 2. จำนวนแหล่งท่องเที่ยวใหม่ที่สร้างขึ้น และแหล่งท่องเที่ยวทางธรรมชาติเพิ่มขึ้น (จำนวน 20 แห่ง / ปี)
 3. ร้อยละ 5 ต่อปีของมูลค่าผลผลิตทางการเกษตร การบริหาร การผลิต การค้าเพิ่มขึ้น
 4. จำนวนนวัตกรรมในท้องถิ่นเพิ่มขึ้น (จำนวน 5 โครงการ / ปี)

กลยุทธ์

1. ส่งเสริมการลงทุน ส่งเสริมแนวคิดเศรษฐกิจสร้างสรรค์ให้เกิดขึ้นแก่คนในชุมชน เพื่อเพิ่มมูลค่าของผลิตภัณฑ์ชุมชน และมุ่งเน้นให้เกิดการพึ่งพาตนเองตามหลักปรัชญาเศรษฐกิจพอเพียง
2. พัฒนาการท่องเที่ยวของจังหวัดให้เป็นพื้นที่เป้าหมายทางการท่องเที่ยว การสร้างแหล่งท่องเที่ยวใหม่ แหล่งท่องเที่ยวทางธรรมชาติ ส่งเสริมกลุ่มอาชีพ การบริการ การผลิต การค้า อุตสาหกรรมท่องเที่ยวและการบริหารของจังหวัด
3. สร้างมูลค่าเพิ่มให้กับผลผลิตทางการเกษตร ผลผลิตของกลุ่มอาชีพต่าง ๆ ส่งเสริมการใช้ปุ๋ยชีวภาพ การลดต้นทุนการผลิต และการใช้พลังงานทดแทน
4. พัฒนาระบบการผลิตสินค้าการเกษตรด้วยนวัตกรรม ให้เป็นเกษตรปลอดภัย สู่มาตรฐานสากลเกษตรอินทรีย์ เป็นมิตรต่อสิ่งแวดล้อม สร้างนวัตกรรมใหม่เพื่อพัฒนาท้องถิ่น

ประเด็นยุทธศาสตร์ที่ 4 สร้างเสริมสมรรถนะประชาชนพลังทางสังคม

เป้าประสงค์

1. ภาครัฐ ภาคเอกชน และภาคประชาชนมีความร่วมมือในการพัฒนาท้องถิ่น
2. ท้องถิ่นมีการพัฒนาตามหลักธรรมาภิบาล

ตัวชี้วัด

1. จำนวนประชาชนมีความสำนึกพลเมืองเพิ่มขึ้น (12,000 คน/ปี)
2. ร้อยละ 100 ของการมีส่วนร่วมของพลเมืองในโครงการพัฒนาต่าง ๆ
3. ร้อยละ 100 ของการตอบสนองความต้องการของประชาชนเพิ่มขึ้น

กลยุทธ์

1. ส่งเสริมประชาธิปไตย สนับสนุนการพัฒนาประชาธิปไตยภาคพลเมือง การพัฒนาศักยภาพผู้นำ ชุมชน คำนึงถึงหลักนิติธรรม ความโปร่งใส ความรับผิดชอบ ความคุ้มค่า การมีส่วนร่วม และมีคุณธรรมจรรยาบรรณปกครองส่วนท้องถิ่น
2. เสริมสร้างการมีส่วนร่วมของประชาชน เพื่อแก้ปัญหา การปฏิรูป และการพัฒนาท้องถิ่นในทุก ๆ ด้านอย่างต่อเนื่อง
3. บริหารแบบบูรณาการ และแบบประชารัฐ ให้เกิดผลสัมฤทธิ์ต่อภารกิจของรัฐ
4. สร้างความสงบ ความผาสุก ความมั่นคงในชีวิต การลดความเหลื่อมล้ำในสังคม การสร้างโอกาสในการเข้าถึงหรือได้รับสิทธิและสวัสดิการของรัฐอย่างเท่าเทียมและเป็นธรรม
5. ลดขั้นตอนการปฏิบัติงานขององค์กรปกครองส่วนท้องถิ่นให้มีประสิทธิภาพและเกิดความคุ้มค่าในเชิงภารกิจของรัฐ เพื่อให้ประชาชนได้รับการอำนวยความสะดวกและได้รับการตอบสนองความต้องการ

4) ยุทธศาสตร์การพัฒนาขององค์กรปกครองส่วนท้องถิ่นในเขตจังหวัด

4.1 ยุทธศาสตร์การพัฒนาขององค์กรปกครองส่วนท้องถิ่นในเขตจังหวัด

วิสัยทัศน์

“ท้องถิ่นน่าอยู่ เชิดชูคุณธรรม บริการประทับใจ”

ประเด็นยุทธศาสตร์

1. ด้านโครงสร้างพื้นฐาน
2. ด้านการวางแผน การส่งเสริมการลงทุนพานิชยกรรม และการท่องเที่ยว
3. ด้านการส่งเสริมคุณภาพชีวิต

4. ด้านการบริหารจัดการและอนุรักษ์ทรัพยากรธรรมชาติและสิ่งแวดล้อม
5. การบริหารจัดการที่ดี การจัดระเบียบชุมชน/สังคม และการรักษาความสงบเรียบร้อย

ยุทธศาสตร์การพัฒนา

1. ด้านโครงสร้างพื้นฐาน

กลยุทธ์

- 1.1 งานด้านการคมนาคมและการขนส่ง
- 1.2 งานด้านสาธารณูปโภค และสาธารณูปการ และการบริหารจัดการน้ำแบบบูรณาการ
- 1.3 งานด้านการผังเมืองและการควบคุมอาคาร

2. ด้านการวางแผนการส่งเสริมการลงทุนพาณิชย์ยกรรม และการท่องเที่ยว

กลยุทธ์

- 2.1 งานด้านการส่งเสริมการลงทุน
- 2.2 งานด้านการส่งเสริมการเกษตร
- 2.3 งานด้านพาณิชย์ยกรรม
- 2.4 งานด้านการท่องเที่ยว

3. ด้านส่งเสริมคุณภาพชีวิต

กลยุทธ์

- 3.1 งานด้านการส่งเสริมอาชีพ
- 3.2 งานด้านสวัสดิการสังคม
- 3.3 งานด้านการศึกษา
- 3.4 งานด้านสิทธิมนุษยชน
- 3.5 งานด้านสาธารณสุข
- 3.6 งานด้านกีฬา และนันทนาการ
- 3.7 งานด้านส่งเสริมการสืบทอดภูมิปัญญาท้องถิ่น
- 3.8 การอนุรักษ์ขนบธรรมเนียม จารีต ประเพณีรักษาอัตลักษณ์ของท้องถิ่น
- 3.9 ทำนุบำรุงศาสนา อนุรักษ์โบราณสถาน โบราณวัตถุ

4. ด้านการบริหารจัดการและอนุรักษ์ทรัพยากรธรรมชาติและสิ่งแวดล้อม

กลยุทธ์

- 4.1 งานด้านการอนุรักษ์ทรัพยากรธรรมชาติการคุ้มครองดูแลและบำรุงรักษาป่าและน้ำ
- 4.2 งานด้านขยะมูลฝอย

5. ด้านการบริหารจัดการที่ดี การจัดระเบียบชุมชน/สังคม และการรักษาความสงบเรียบร้อย

กลยุทธ์

- 5.1 งานด้านการบริหารจัดการองค์กรให้ได้มาตรฐาน
- 5.2 งานด้านการส่งเสริมและสนับสนุนให้ประชาชนเข้ามามีส่วนร่วมในการพัฒนาท้องถิ่น
- 5.3 งานด้านส่งเสริมประชาธิปไตย
- 5.4 งานด้านการรักษาความยุติธรรมและกระบวนการยุติธรรม
- 5.5 งานด้านการป้องกันและบรรเทาสาธารณภัย
- 5.6 งานด้านการรักษาความสงบเรียบร้อย
- 5.7 งานด้านยาเสพติด

4.2 ยุทธศาสตร์ขององค์กรปกครองส่วนท้องถิ่น

4.2.1 วิสัยทัศน์

“สาธารณูปโภคพร้อม สิ่งแวดล้อมน่าอยู่ สุขุมชนเข้มแข็ง แหล่งประเพณีวัฒนธรรม น้อมนำเศรษฐกิจพอเพียง”

4.2.2 ยุทธศาสตร์

ยุทธศาสตร์การพัฒนางองค์การบริหารส่วนตำบลศรีโคตร เป็นแนวทางการพัฒนาของ อบต. โดยแสดงถึงวิสัยทัศน์ พันธกิจและจุดมุ่งหมายเพื่อพัฒนาในอนาคต โดยสอดคล้องกับแผนพัฒนาเศรษฐกิจและสังคมแห่งชาติ แผนพัฒนาจังหวัดและแผนพัฒนาอำเภอซึ่งได้กำหนดยุทธศาสตร์การพัฒนาไว้ 6 ด้าน ดังนี้

1. ยุทธศาสตร์การพัฒนาด้านการพัฒนาด้านโครงสร้างพื้นฐาน
2. ยุทธศาสตร์การพัฒนาด้านส่งเสริมการลงทุนและการท่องเที่ยว
3. ยุทธศาสตร์การพัฒนาด้านการพัฒนาด้านการศึกษา ศาสนาและวัฒนธรรม
4. ยุทธศาสตร์การพัฒนาด้านการพัฒนาเศรษฐกิจ
5. ยุทธศาสตร์การพัฒนาด้านการพัฒนาสังคม ส่งเสริมคุณภาพชีวิต สิ่งแวดล้อมและสาธารณสุข
6. ยุทธศาสตร์การพัฒนาด้านการเมืองและการบริหาร

ยุทธศาสตร์	เป้าหมาย
1. ยุทธศาสตร์การพัฒนาด้านโครงสร้างพื้นฐาน	การก่อสร้าง ปรับปรุง บำรุงรักษาโครงสร้างพื้นฐานต่างๆในพื้นที่ เช่น ถนน สะพาน รางระบายน้ำท่อลอด เหลี่ยม ท่อ คสล. หอกระจายน้ำ ระบบน้ำอุปโภค บริโภค อาคารต่างๆ สิ่งก่อสร้างใน฼าปนสถาน ป้ายจราจร กระจกโค้งป้องกันอุบัติเหตุ ไฟกระพริบ ฯลฯ
2. ยุทธศาสตร์การพัฒนาด้านการส่งเสริมการลงทุนและการท่องเที่ยว	พัฒนา วางแผน ส่งเสริมการลงทุนและการพาณิชย์กรรรมพัฒนา วางแผน ส่งเสริมการท่องเที่ยวในพื้นที่ตำบลศรีโคตรและอำเภอจตุรพักตรพิมาน
3. ยุทธศาสตร์การพัฒนาด้านการศึกษาศาสนาและวัฒนธรรม	พัฒนา ส่งเสริม สนับสนุน การศึกษาทั้งในระบบและนอกระบบ อนุรักษ์และจรรโลงไว้ซึ่งการศาสนาและวัฒนธรรม เช่น -โครงการประเพณีบุญเบิกบ้าน -โครงการประเพณีบุญบั้งไฟ -โครงการรดน้ำดำหัวผู้สูงอายุ -โครงการอนุรักษ์ประเพณีบุญผะเหวด -โครงการประเพณีบวงสรวงพระพรหม ฯลฯ
4. ยุทธศาสตร์การพัฒนาด้านการพัฒนาเศรษฐกิจ	- พัฒนา วางแผน ส่งเสริมการลงทุนและการพาณิชย์กรรรมเพื่อพัฒนาด้านสังคมและส่งเสริมคุณภาพชีวิตให้ดีขึ้น ฯลฯ

ยุทธศาสตร์	เป้าหมาย
<p>5. ยุทธศาสตร์การพัฒนาด้านสังคม ส่งเสริมคุณภาพชีวิต สิ่งแวดล้อมและสาธารณสุข</p>	<ul style="list-style-type: none"> - โครงการพัฒนาสังคมและส่งเสริมคุณภาพชีวิตต่างๆ เช่น การช่วยเหลือผู้สูงอายุ ผู้พิการ ผู้ป่วยเอดส์ ผู้ยากไร้ ผู้ด้อยโอกาส โครงการพัฒนาหมู่บ้านในด้านสังคมและส่งเสริมคุณภาพชีวิต ส่งเสริมการสหกรณ์ ส่งเสริมเยาวชน สตรี อุดหนุน อปท.อื่น ส่วนราชการหรือหน่วยอื่นของรัฐ องค์กรประชาชน องค์กรการกุศล องค์กรที่จัดตั้งตามกฎหมาย เพื่อดำเนินโครงการที่มีวัตถุประสงค์เพื่อพัฒนาด้านสังคมและส่งเสริมคุณภาพชีวิต ฯลฯ - การบริหารจัดการและการอนุรักษ์ทรัพยากรธรรมชาติและสิ่งแวดล้อม เช่น ปลุกต้นไม้ในป่าชุมชนป่าต้นน้ำ ป่าสาธารณะ ปลูกหญ้าแฝก อนุรักษ์ฟื้นฟูแหล่งน้ำ สร้างและซ่อมแซมฝายฯ เป็นต้น - การป้องกันและระงับโรคติดต่อต่างๆควบคุมป้องกันโรคระบาดในพื้นที่ - พัฒนา ส่งเสริม สนับสนุนการบริการสาธารณสุขของหมู่บ้านกองทุนหลักประกันสุขภาพ อบต.ศรีโคตร ฯลฯ - สร้างเสริมสุขภาวะในชุมชน เช่นการจัดการแข่งขันกีฬา การส่งนักกีฬาเข้าร่วมการแข่งขัน ฯลฯ
<p>6. ยุทธศาสตร์การพัฒนาด้านการเมืองและการบริหาร</p>	<ul style="list-style-type: none"> - เพื่อพัฒนาระบบการเมืองในระบอบประชาธิปไตยอันมีพระมหากษัตริย์ทรงเป็นประมุข - เพื่อให้การบริหารงานมีประสิทธิภาพและประสิทธิผลสูงสุด

4.2.3 เป้าประสงค์

1. มีถนนที่ได้มาตรฐาน
2. มีระบบสาธารณสุขโรคและสาธารณสุขการที่ได้มาตรฐาน
3. มีการพัฒนาด้านแหล่งน้ำที่ใช้ในการเกษตรอย่างเพียงพอ
4. มีการวางผังเมืองและควบคุมอาคารครอบคลุมทุกพื้นที่
5. มีการพัฒนาประสิทธิภาพการผลิตทางการเกษตรและเพิ่มมูลค่าทางการเกษตร
6. มีจำนวนนักท่องเที่ยวและรายได้จากการท่องเที่ยวเพิ่มขึ้น
7. สังคมมีความเข้มแข็งตามแนวคิดปรัชญาเศรษฐกิจพอเพียง
8. ประชาชนได้รับสวัสดิการและเข้าถึงระบบการศึกษาและสาธารณสุขอย่างทั่วถึง
9. ประชาชน เด็ก และเยาวชน มีการออกกำลังกายมากขึ้น

10. มีการอนุรักษ์ขนบธรรมเนียมจารีตประเพณี ภูมิปัญญาท้องถิ่นและประชาชนบ้านได้รับคงอยู่ต่อไป

11. ประชาชนมีจิตสำนึกและมีส่วนร่วมในการอนุรักษ์ บริหารจัดการทรัพยากรธรรมชาติและสิ่งแวดล้อม

12. มีการลดปริมาณการใช้โพลลตลง
13. มีปริมาณขยะและกำจัดขยะชุมชนให้ถูกหลักวิชาการ
14. อปท.มีการบริหารจัดการอย่างโปร่งใส
15. ประชาชนได้รับการบริการที่มีคุณภาพ
16. ประชาชนมีความรู้เกี่ยวกับการปกครองระบอบประชาธิปไตย
17. ประชาชนมีช่องทางในการรับบริการงานยุติธรรมเบื้องต้น
18. ประชาชนได้รับการด้านการป้องกันและบรรเทาสาธารณภัย
19. ประชาชนมีความปลอดภัยในชีวิตและทรัพย์สิน ตลอดจนห่างไกลยาเสพติด

2.4 ตัวชี้วัด

1. จำนวนระยะทางที่เพิ่มขึ้นจากถนนที่ได้มาตรฐาน
2. ร้อยละของความพึงพอใจของประชาชนเพิ่มขึ้น
3. จำนวนพื้นที่พัฒนาแหล่งน้ำ
4. จำนวนหมู่บ้านที่จัดทำผังเมืองและมีระบบควบคุมอาคาร
5. จำนวนกิจกรรมที่เพิ่มขึ้นจากการทำเกษตรปลอดภัย เกษตรผสมผสานอย่างยั่งยืน
6. ร้อยละของจำนวนนักท่องเที่ยวที่เพิ่มขึ้นจากปีที่ผ่านมา
7. ร้อยละของผู้เข้ารับการอบรมส่งเสริมอาชีพสามารถนำไปประกอบอาชีพได้
8. ร้อยละของประชาชนได้รับการสงเคราะห์
9. ร้อยละของเด็กสำเร็จการศึกษาภาคบังคับ
10. ร้อยละของประชาชนเข้าถึงการบริการด้านสาธารณสุข
11. ร้อยละของประชาชนได้รับการส่งเสริมสนับสนุนการออกกำลังกาย
12. ร้อยละของประชาชนที่ร่วมกิจกรรมด้านอนุรักษ์ขนบธรรมเนียมประเพณี จารีต ภูมิปัญญา

ท้องถิ่น

13. ร้อยละของประชาชนมีส่วนร่วมในการอนุรักษ์ ฟื้นฟูและบริหารจัดการทรัพยากรธรรมชาติและสิ่งแวดล้อม

14. จำนวนกิจกรรมที่มีการลดปริมาณการใช้โพล
15. ร้อยละของขยะมูลฝอยลดลงและได้รับการจัดการอย่างถูกต้อง

1.5 ค่าเป้าหมาย

ยุทธศาสตร์	เป้าหมาย
1. ยุทธศาสตร์การพัฒนาด้านโครงสร้างพื้นฐาน	การก่อสร้าง ปรับปรุง บำรุงรักษาโครงสร้างพื้นฐานต่างๆในพื้นที่ เช่น ถนน สะพาน รางระบายน้ำท่อลอด เหลี่ยม ท่อ คสล. ท่อกระจายน้ำ ระบบน้ำอุปโภค บริโภค อาคารต่างๆ สิ่งก่อสร้างใน฼าปนสถาน ป้ายจราจร กระจกโค้งป้องกันอุบัติเหตุ ไฟกระพริบ ฯลฯ
2. ยุทธศาสตร์การพัฒนาด้านการส่งเสริมการลงทุนและการท่องเที่ยว	พัฒนา วางแผน ส่งเสริมการลงทุนและการพาณิชย์กรรรมพัฒนา วางแผน ส่งเสริมการท่องเที่ยวในพื้นที่ตำบลศรีโคตรและอำเภอจตุรพักตรพิมาน
3. ยุทธศาสตร์การพัฒนาด้านการศึกษาศาสนาและวัฒนธรรม	พัฒนา ส่งเสริม สนับสนุน การศึกษาทั้งในระบบและนอกระบบ อนุรักษ์และจรรโลงไว้ซึ่งการศึกษาและวัฒนธรรม เช่น -โครงการประเพณีบุญเบิกบ้าน -โครงการประเพณีบุญบั้งไฟ -โครงการรดน้ำดำหัวผู้สูงอายุ -โครงการอนุรักษ์ประเพณีบุญผะเหวด -โครงการประเพณีบวงสรวงพระพรหม ฯลฯ
4. ยุทธศาสตร์การพัฒนาด้านการพัฒนาเศรษฐกิจ	- พัฒนา วางแผน ส่งเสริมการลงทุนและการพาณิชย์กรรรมเพื่อพัฒนาด้านสังคมและส่งเสริมคุณภาพชีวิตให้ดีขึ้น ฯลฯ

<p>5. ยุทธศาสตร์การพัฒนาด้านสังคม ส่งเสริมคุณภาพชีวิต สิ่งแวดล้อมและสาธารณสุข</p>	<ul style="list-style-type: none"> - โครงการพัฒนาสังคมและส่งเสริมคุณภาพชีวิตต่างๆ เช่น การช่วยเหลือผู้สูงอายุ ผู้พิการ ผู้ป่วยเอดส์ ผู้ยากไร้ ผู้ด้อยโอกาส โครงการพัฒนาหมู่บ้านในด้านสังคมและส่งเสริมคุณภาพชีวิต ส่งเสริมการสหกรณ์ ส่งเสริมเยาวชน สตรี อุดหนุน อปท.อื่น ส่วนราชการหรือหน่วยอื่นของรัฐ องค์กรประชาชน องค์กรการกุศล องค์กรที่จัดตั้งตามกฎหมาย เพื่อดำเนินโครงการที่มีวัตถุประสงค์เพื่อพัฒนาด้านสังคมและส่งเสริมคุณภาพชีวิต ฯลฯ - การบริหารจัดการและการอนุรักษ์ทรัพยากรธรรมชาติและสิ่งแวดล้อม เช่น ปลูกต้นไม้ในป่าชุมชนป่าต้นน้ำ ป่าสาธารณะ ปลูกหญ้าแฝก อนุรักษ์ฟื้นฟูแหล่งน้ำ สร้างและซ่อมแซมฝายฯ เป็นต้น - การป้องกันและระงับโรคติดต่อต่างๆควบคุมป้องกันโรคระบาดในพื้นที่ - พัฒนา ส่งเสริม สนับสนุนการบริการสาธารณสุขของหมู่บ้านกองทุนหลักประกันสุขภาพ อบต.ศรีโคตร ฯลฯ - สร้างเสริมสุขภาวะในชุมชน เช่นการจัดการแข่งขันกีฬา การส่งนักกีฬาเข้าร่วมการแข่งขัน ฯลฯ
<p>6. ยุทธศาสตร์การพัฒนาด้านการเมืองและการบริหาร</p>	<ul style="list-style-type: none"> - เพื่อพัฒนาระบบการเมืองในระบอบประชาธิปไตยอันมีพระมหากษัตริย์ทรงเป็นประมุข - เพื่อให้การบริหารงานมีประสิทธิภาพและประสิทธิผลสูงสุด

2.6 กลยุทธ์

1. ก่อสร้าง ปรับปรุง ซ่อมแซมสิ่งก่อสร้างพื้นฐาน
2. พัฒนาระบบการสาธารณสุขโรค และสาธารณสุขการ
3. ส่งเสริมสนับสนุนการบริหารจัดการน้ำแบบบูรณาการ
4. ส่งเสริมสนับสนุนการบริหารจัดการ
5. สนับสนุนส่งเสริมการลงทุน
6. เพิ่มศักยภาพการผลิตทางการเกษตร
7. ส่งเสริม พัฒนาการท่องเที่ยว
8. ส่งเสริมการสร้างงานและพัฒนารายได้
9. สนับสนุนการสงเคราะห์และสร้างสวัสดิการสังคม
10. ส่งเสริมและสนับสนุนการจัดการศึกษาให้ได้มาตรฐาน

11. ส่งเสริมการให้บริการทางสาธารณสุขและสุขภาพอนามัยของประชาชน
12. ส่งเสริมและสนับสนุนการกีฬาและนันทนาการ
13. ส่งเสริมการจัดกิจกรรมทางศาสนา พิธีพูนุรักษ์ศิลป์วัฒนธรรม ประเพณีเอกลักษณ์ท้องถิ่นและวันสำคัญต่าง ๆ

14. ทำนุบำรุงศาสนา อนุรักษ์โบราณสถาน โบราณวัตถุ
15. ส่งเสริมและรักษาทรัพยากรธรรมชาติและสิ่งแวดล้อม
16. พัฒนาประสิทธิภาพในการจัดการปัญหาขยะมูลฝอยและสิ่งปฏิกูล
17. พัฒนาประสิทธิภาพในการบริหารงาน บุคลากรและการปฏิบัติงาน
18. ส่งเสริมและสนับสนุนให้ประชาชนเข้ามามีส่วนร่วมในการพัฒนาท้องถิ่น
19. ส่งเสริมและสนับสนุนประชาธิปไตย
20. เพิ่มประสิทธิภาพในการรักษาความสงบเรียบร้อย การป้องกันและบรรเทาสาธารณภัย ความปลอดภัยในชีวิตและทรัพย์สินของประชาชน
21. ป้องกันและแก้ไขปัญหายาเสพติด

2.7 จุดยืนทางยุทธศาสตร์

จุดยืนทางยุทธศาสตร์ (Positioning) ขององค์การบริหารส่วนตำบลศรีโคตร

1. การพัฒนาชุมชนให้น่าอยู่มีความเข้มแข็ง โดยได้รับบริการสาธารณะด้านโครงสร้างพื้นฐาน ที่จำเป็นเพื่อรองรับการขยายตัวของชุมชนและเศรษฐกิจ
2. การพัฒนาระบบการศึกษาและส่งเสริมศิลปวัฒนธรรมท้องถิ่น
3. ส่งเสริมและพัฒนาศักยภาพคนและความเข้มแข็งของชุมชนในการพึ่งตนเอง
4. การรักษาสิ่งแวดล้อม การกำจัดขยะมูลฝอยอย่างยั่งยืน
5. การพัฒนาระบบการบริหารจัดการภาครัฐที่ดีและมีส่วนร่วมจกทุกภาคส่วน

2.8 ความเชื่อมโยงของยุทธศาสตร์ในภาพรวม

การจัดทำแผนพัฒนาท้องถิ่นขององค์การบริหารส่วนตำบลศรีโคตรมีความเชื่อมโยงของยุทธศาสตร์ในภาพรวม ดังนี้

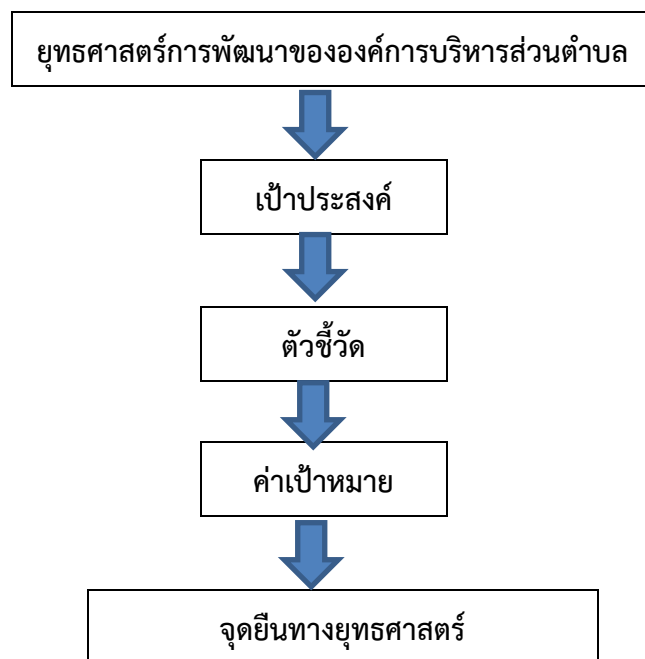

ความเชื่อมโยงของยุทธศาสตร์ในภาพรวม

แผนที่ความเชื่อมโยงยุทธศาสตร์ชาติ แผนพัฒนาเศรษฐกิจและสังคมแห่งชาติ ฉบับที่ 13 แผนพัฒนาจังหวัด แผนพัฒนาจังหวัด และยุทธศาสตร์การพัฒนากองการบริหารส่วนตำบลศรีโคตร



ยุทธศาสตร์การพัฒนาขององค์การบริหารส่วนตำบลศรีโคตร

วิสัยทัศน์

“สาธารณูปโภคพร้อม สิ่งแวดล้อมน่าอยู่ ชุมชนเข้มแข็ง แหล่งประเพณีวัฒนธรรม น้อมนำเศรษฐกิจพอเพียง”

พันธกิจ

- ส่งเสริม สนับสนุนการปลูกข้าวหอมมะลิที่ปลอดภัยได้มาตรฐานและเกษตรกรอินทรีย์
- พัฒนาโครงสร้างพื้นฐานให้การคมนาคมไปมาสะดวกทุกหมู่บ้าน
- ขยายเขตปรับปรุงระบบน้ำประปาและไฟฟ้าทั่วถึงทุกหมู่บ้าน
- ส่งเสริม สนับสนุน การศึกษา/ ส่งเสริมสุขภาพ และช่วยเหลือ เด็ก สตรี คนพิการ ผู้สูงอายุ และผู้ติดเชื้อเอชไอวี
- พัฒนาอาชีพเสริมให้ประชาชนมีงานทำตลอดปี
- ส่งเสริม สนับสนุนการกีฬาให้เยาวชนปลอดภัยเสพติด/ส่งเสริม สนับสนุนภูมิปัญญาท้องถิ่น
- ฟื้นฟูดูแลทรัพยากรธรรมชาติและสิ่งแวดล้อม
- ส่งเสริม สนับสนุนการพัฒนาชุมชนตามแนวทางปรัชญาเศรษฐกิจพอเพียง

จุดมุ่งหมาย การพัฒนา

- ปลูกข้าวหอมมะลิเกษตรกรอินทรีย์
- การคมนาคมมีความสะดวกรวดเร็ว
- มีระบบน้ำประปาไฟฟ้า ที่มีคุณภาพทั่วถึง
- เด็กนักเรียนมีอาหารเสริม (นม) และอาหารกลางวันเพียงมีสื่อการเรียนการสอนที่ทันสมัย
- ประชาชนมีอาชีพและมีรายได้เพียงพอ
- ให้ประชาชนมีสุขภาพและพละนาถายที่สมบูรณ์
- ให้องค์การบริหารส่วนตำบลศรีโคตรปลอดภัยปราศจากอุบัติเหตุ
- อนุรักษ์ ประเพณีศิลปวัฒนธรรมและภูมิปัญญาชาวบ้าน

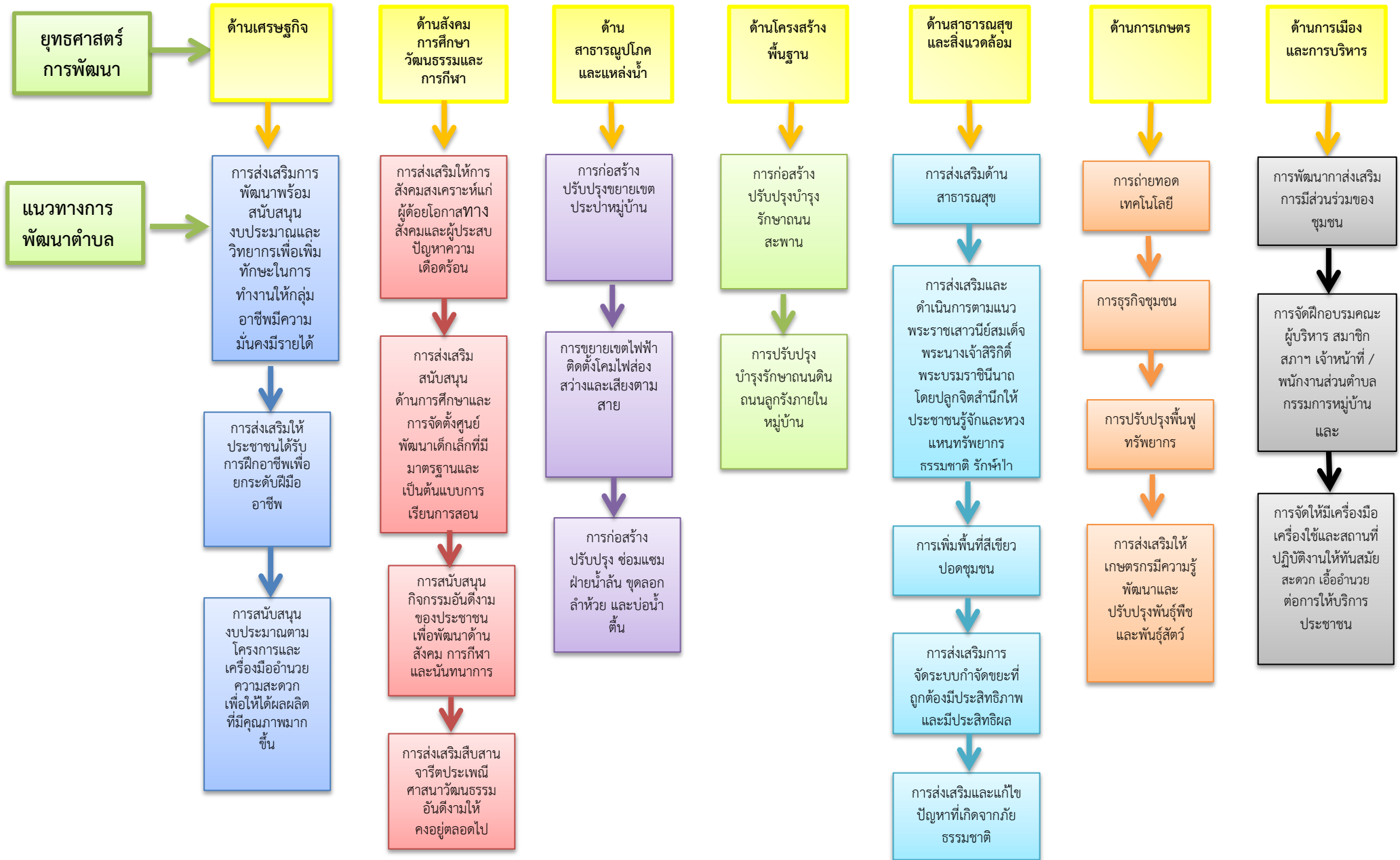

ยุทธศาสตร์การพัฒนาขององค์การบริหารส่วนท้องถิ่น Strategy Map

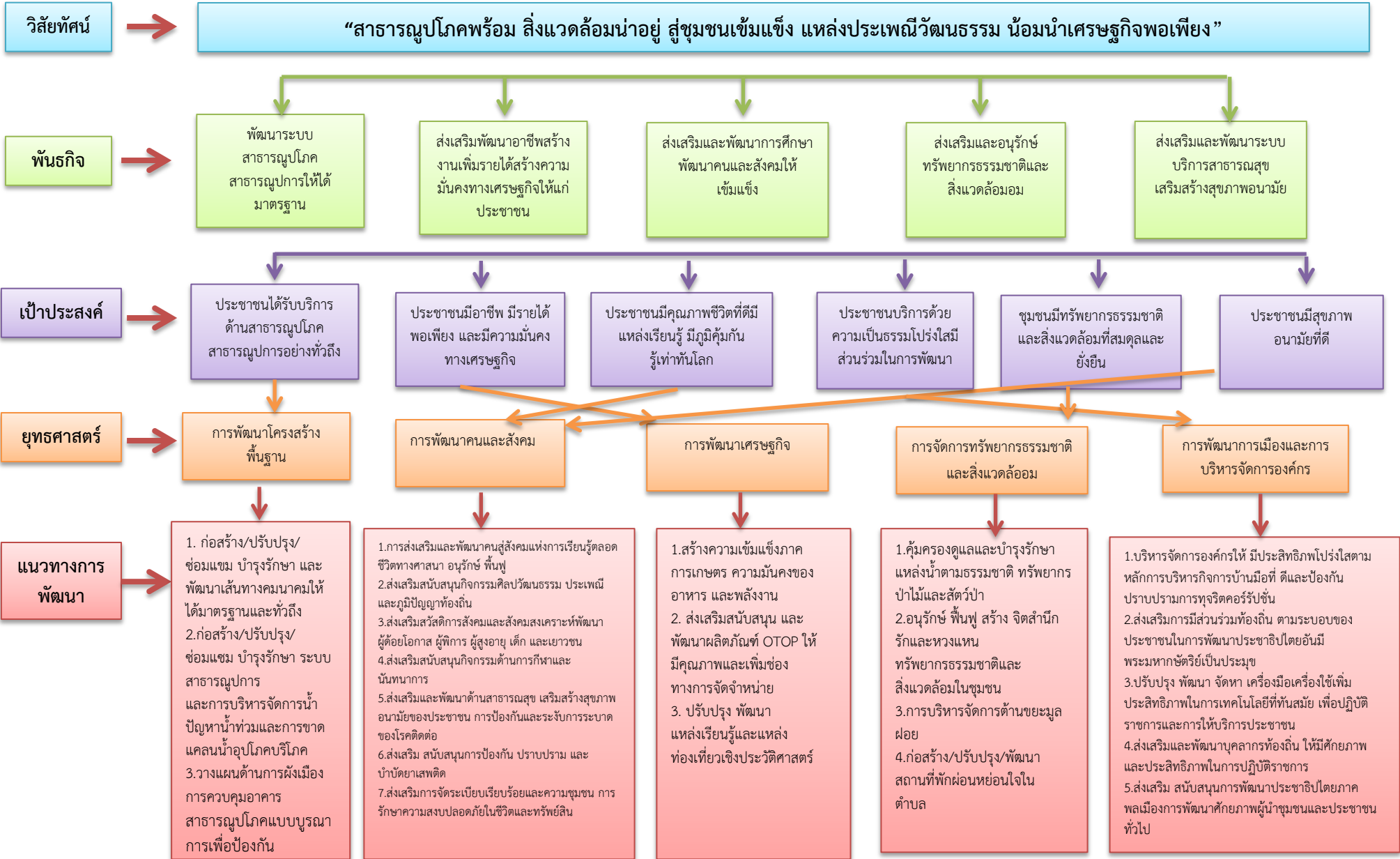

3. การวิเคราะห์เพื่อพัฒนาท้องถิ่น

3.1 การวิเคราะห์กรอบการจัดทำยุทธศาสตร์ขององค์กรปกครองส่วนท้องถิ่น (ใช้การวิเคราะห์ SWOT Analysis/Demand (Demand Analysis/Global และ Trend ปัจจัยและสถานการณ์การเปลี่ยนแปลงที่มีผลต่อการพัฒนา อย่างน้อยต้องประกอบด้วยการวิเคราะห์ศักยภาพด้านเศรษฐกิจ, ด้านสังคม, ด้านทรัพยากรธรรมชาติและสิ่งแวดล้อม)

3.1.1 ศักยภาพการพัฒนาด้านเศรษฐกิจ

จุดแข็ง (Strength = S)

1. ด้านการบริหารจัดการและความต้องการของประชาชน มีความต้องการผู้นำ ผู้บริหาร สนับสนุนแนวคิดและกำหนดนโยบายการพัฒนาในด้านโครงสร้างพื้นฐาน เทคนิคการทำงานส่วนมาก เป็นงานที่ไม่ต้องใช้เทคนิคและวิธีการทำงานในระดับสูง
2. ด้านการบริหารจัดการ ผู้นำ ผู้บริหารสนับสนุนแนวคิดและกำหนดนโยบายการพัฒนา ด้านการวางแผน การส่งเสริมการลงทุน พาณิชยกรรม และการท่องเที่ยว
3. ด้านแหล่งทรัพยากรในท้องถิ่นเอื้ออำนวยที่จะพัฒนาให้เป็นแหล่งท่องเที่ยวได้
4. ความต้องการของประชาชนที่ต้องการพัฒนาทรัพยากรในท้องถิ่นให้เป็นแหล่งเศรษฐกิจ
5. ตำบลศรีโคตรเป็นพื้นที่ที่เหมาะสมแก่การทำเกษตร
6. ตำบลศรีโคตรมีพื้นที่เหมาะสมแก่การปลูกข้าว และเลี้ยงสัตว์

จุดอ่อน (Weakness = W)

1. โครงการขนาดใหญ่ต้องใช้งบประมาณสูง องค์การบริหารส่วนตำบลศรีโคตรมีงบประมาณไม่เพียงพอที่จะดำเนินการตามโครงการได้
2. การคมนาคมยังไม่มีสภาพไม่มี บางแห่งยังเป็นถนนเป็นหลุมเป็นบ่อ
3. ประชาชนยังขาดความรู้ความเข้าใจและทักษะในการพัฒนาแหล่งท่องเที่ยว
4. ขาดการประชาสัมพันธ์แหล่งท่องเที่ยวในตำบลให้เป็นที่รู้จักจากคนภายนอก
5. ราคาผลผลิตตกต่ำ ต้นทุนการผลิตสูง
6. ราษฎรขาดกรรมสิทธิ์ในที่ดินทำกินส่วนใหญ่เป็นป่าสงวนแห่งชาติ
7. ขาดการวางแผนการใช้ประโยชน์จากที่ดินอย่างเป็นระบบ
8. ราคาสินค้าเกษตรไม่ได้เน้นความเป็นธรรม

โอกาส (Opportunity = O)

1. รัฐธรรมนูญแห่งราชอาณาจักรไทย ให้การสนับสนุนการดำเนินงานของท้องถิ่น ไม่ว่าจะ เป็นด้านเศรษฐกิจท้องถิ่น ระบบสาธารณสุขการ เป็นต้น
2. พระราชบัญญัติกำหนดแผนและขั้นตอนการกระจายอำนาจให้แก่องค์กรปกครองส่วนท้องถิ่นมีหน้าที่ในการจัดระบบบริการสาธารณะ เพื่อประโยชน์ของประชาชนในท้องถิ่น โดยที่หน่วยงาน ส่วนกลางและส่วนภูมิภาคส่งเสริมและสนับสนุนการถ่ายโอนภารกิจให้แก่ อบต.
3. มีการบูรณาการกับหน่วยงานที่เกี่ยวข้องในการร่วมมือจัดทำโครงการเพื่อแก้ไขปัญหา ร่วมกันตามนโยบายเดียวกันบ่อยครั้ง

อุปสรรคหรือข้อจำกัด (Threat = T)

1. โครงการที่ต้องใช้เทคโนโลยีสูง หรือความชำนาญพิเศษ องค์การบริหารส่วนตำบลยังไม่มี ความชำนาญและบุคลากร
2. พื้นที่ทำการเกษตรได้รับผลกระทบจากภัยธรรมชาติอย่างต่อเนื่องทุกปี

3.1.2 ศักยภาพการพัฒนาด้านสังคม

จุดแข็ง (Strength = S)

1. ด้านการบริหารจัดการและความต้องการของประชาชน มีความต้องการผู้นำ ผู้บริหาร สนับสนุนแนวคิดและกำหนดนโยบายการพัฒนาในด้านคุณภาพชีวิต เทคนิคการทำงานส่วนมาก เป็นงานที่ไม่ ต้องใช้เทคนิคและวิธีการทำงานในระดับสูง
2. บุคลากรและอัตรากำลังและคุณวุฒิอยู่ในระดับที่พร้อมจะดำเนินการตามนโยบาย
3. ระเบียบกฎหมายที่เกี่ยวข้องเอื้ออำนวยให้การดำเนินกิจกรรมต่าง ๆ ส่งเสริมด้านนี้ได้
4. ประชาชนมีศักยภาพในการเสริมสร้างชุมชนของตนให้เข้มแข็ง มีการช่วยเหลือเอื้ออาทร ต่อกันในสังคม รวมทั้งตระหนักถึงพิษภัยของยาเสพติด
5. ด้านการบริหารจัดการและความต้องการ ประชาชนมีความต้องการ ผู้นำ ผู้บริหาร สนับสนุนแนวคิดและกำหนดนโยบายการพัฒนาในด้านศิลปวัฒนธรรม จารีตประเพณีและภูมิปัญญาท้องถิ่น
6. เป็นตำบลที่มีศิลปวัฒนธรรม จารีตประเพณีและภูมิปัญญาท้องถิ่นมายาวนาน
7. ประชาชนในตำบลมีชีวิตเรียบง่ายมีการรักษาวัฒนธรรมและเป็นเอกลักษณ์

จุดอ่อน (Weakness = W)

1. ประชาชนในพื้นที่ไม่ได้รับการช่วยเหลือ ส่งเสริม สนับสนุน อย่างทั่วถึง
2. กลุ่มอาชีพต่าง ๆ การรวมกลุ่มกันในตำบลยังมีน้อย
3. เด็กและเยาวชนขาดโอกาสการศึกษาต่อ
4. ขาดการรวบรวมข้อมูล
5. ขาดการคิดค้นทางภูมิปัญญาท้องถิ่น
6. ยังมีปัญหาแรงงานต่างด้าว
7. ยังมีปัญหาเรื่องยาเสพติด
8. สภาพที่ตั้งของหมู่บ้าน กระจายอยู่กันเป็นกลุ่ม ๆ

โอกาส (Opportunity = O)

1. รัฐธรรมนูญแห่งราชอาณาจักรไทย ให้การสนับสนุนการดำเนินงานของท้องถิ่น
2. พระราชบัญญัติกำหนดแผนและขั้นตอนการกระจายอำนาจให้แก่องค์กรปกครองส่วน ท้องถิ่นมีหน้าที่ในการจัดระบบบริการสาธารณะ เพื่อประโยชน์ของประชาชนในท้องถิ่น โดยที่หน่วยงาน ส่วนกลางและส่วนภูมิภาคส่งเสริมและสนับสนุนการถ่ายโอนภารกิจให้แก่ อบต.
3. มีการบูรณาการกับหน่วยงานที่เกี่ยวข้องในการร่วมมือจัดทำโครงการเพื่อแก้ไขปัญหา ร่วมกันตามนโยบายเดียวกันบ่อยครั้ง
4. ประชาชนให้ความสนใจ มีความจริงใจ และตั้งใจจริงในการให้ความช่วยเหลือชุมชนและ สังคม

5. ประชาชนให้ความสนใจ มีความจริงใจ และตั้งใจจริงในการให้ความช่วยเหลือชุมชนและสังคม
6. มีบุคลากรในตำบลที่มีความรู้ด้านการสืบทอดศิลปะวัฒนธรรม จารีตประเพณีและภูมิปัญญาท้องถิ่น

อุปสรรคหรือข้อจำกัด (Threat = T)

1. เป็นงานที่ต้องอาศัยความร่วมมือจากหลายส่วนที่ต้องประสานงานกันถึงจะเกิดผลสัมฤทธิ์
2. งบประมาณขององค์การบริหารส่วนตำบลศรีโคตรที่จะส่งเสริมมีจำนวนจำกัด

3.1.3 ศักยภาพการพัฒนาด้านทรัพยากรธรรมชาติและสิ่งแวดล้อม

จุดแข็ง (Strength = S)

1. ด้านการบริหารจัดการและความต้องการของประชาชน มีความต้องการผู้นำ ผู้บริหาร สนับสนุนแนวคิดและกำหนดนโยบายการพัฒนาในด้านบริหารจัดการทรัพยากรธรรมชาติและ การอนุรักษ์ ทรัพยากรธรรมชาติและสิ่งแวดล้อมอย่างต่อเนื่อง
2. องค์การบริหารส่วนตำบลศรีโคตรมีบุคลากร และอัตรากำลัง จำนวน คุณวุฒิ อยู่ในระดับ ที่พร้อมจะดำเนินการตามนโยบายการบริหารงาน
3. ประชาชนยังขาดความเข้าใจในเรื่องการบริหารจัดการ
4. ทรัพยากรธรรมชาติและสิ่งแวดล้อมเสื่อมโทรม เนื่องจากถูกทำลาย ถูกบุกรุกใช้อย่าง ฟุ่มเฟือยขาดการอนุรักษ์และฟื้นฟู
5. แหล่งน้ำธรรมชาติต้นเขิน และแหล่งกักเก็บน้ำขนาดใหญ่ไม่มี
6. ไม่มีอ่างเก็บน้ำขนาดใหญ่เพื่อรองรับน้ำในฤดูน้ำหลาก

จุดอ่อน (Weakness = W)

1. ระบบฐานข้อมูลด้านทรัพยากรธรรมชาติและสิ่งแวดล้อมไม่ถูกต้อง ไม่ชัดเจน ประชาชน ให้ข้อมูลที่คลาดเคลื่อน
2. ยังไม่มีบุคลากรที่มีความชำนาญเฉพาะด้านมารับผิดชอบด้านงานสิ่งแวดล้อม
3. ประชาชนยังขาดความเข้าใจในเรื่องการบริหารจัดการ
4. ทรัพยากรธรรมชาติและสิ่งแวดล้อมเสื่อมโทรม เนื่องจากถูกทำลาย ถูกบุกรุกใช้อย่าง ฟุ่มเฟือยขาดการอนุรักษ์และฟื้นฟู
5. แหล่งน้ำธรรมชาติต้นเขินและแหล่งกักน้ำขนาดใหญ่ไม่มี
6. ไม่มีอ่างเก็บน้ำขนาดใหญ่เพื่อรองรับน้ำในฤดูน้ำหลาก

โอกาส (Opportunity = O)

1. ยุทธศาสตร์การพัฒนาด้านการบริหารจัดการทรัพยากรธรรมชาติและสิ่งแวดล้อมเป็น ยุทธศาสตร์การพัฒนาระดับชาติที่รัฐบาลส่งเสริม
2. ยุทธศาสตร์การพัฒนาด้านบริหารจัดการทรัพยากรธรรมชาติและสิ่งแวดล้อมเป็น ยุทธศาสตร์การพัฒนาระดับจังหวัดร้อยเอ็ด โอกาสที่จะขอรับการสนับสนุนงบประมาณจึงมีมาก
3. ประชาชนให้ความสนใจ รู้สึกรักและหวงแหนทรัพยากรธรรมชาติในท้องถิ่น

อุปสรรคหรือข้อจำกัด (Threat = T)

1. การแก้ไขปัญหาด้านบริหารจัดการและการอนุรักษ์ทรัพยากรธรรมชาติและสิ่งแวดล้อม เป็นงานที่ต้องอาศัยความร่วมมือจากหลาย ๆ หน่วยงาน ที่ต้องประสานงานกันถึงจะเกิดผลสัมฤทธิ์
2. กฎหมาย ระเบียบที่เกี่ยวข้อง ค่อนข้างมาก ทำให้การดำเนินงานไม่คล่องตัว ประชาชน เกิดความเบื่อหน่าย
3. การให้ความรู้แก่ประชาชนในการอนุรักษ์ทรัพยากรธรรมชาติและสิ่งแวดล้อม ขาดความต่อเนื่องทั้งจากภาครัฐและหน่วยงานอื่นที่เกี่ยวข้อง
4. เป็นพื้นที่เสี่ยงภัยธรรมชาติ เช่น โคลนถล่ม น้ำป่าไหลหลากได้ในฤดูฝน ฤดูแล้งก็แล้งจัด ฤดูหนาวก็หนาวจัด

3.1.4 ศักยภาพการพัฒนาด้านการบริหารจัดการที่ดี

จุดแข็ง (Strength = S)

1. ด้านการบริหารผู้นำ ผู้บริหาร สนับสนุนแนวคิดและกำหนดนโยบายการพัฒนาในด้านการเมือง การบริหาร และการพัฒนาบุคลากรท้องถิ่น
2. องค์การบริหารส่วนตำบลศรีโคตรมีบุคลากร และอัตรากำลัง จำนวน คุณวุฒิ อยู่ในระดับที่พร้อมจะดำเนินการตามนโยบายการบริหารงาน
3. โครงสร้างการแบ่งส่วนราชการภายในองค์กรและการแบ่งมอบหมายงานมีความเหมาะสมกับภารกิจ
4. การบริหารจัดการได้ยึดหลักธรรมาภิบาล
5. ประชาชนมีส่วนร่วมในการบริหารจัดการ

จุดอ่อน (Weakness = W)

1. ประชาชนยังขาดความสนใจในเรื่องการเมืองการปกครอง
2. ประชาชนยังไม่เข้าใจบทบาทของตนเองในด้านการพัฒนาท้องถิ่น
3. การจัดหาอุปกรณ์เทคโนโลยีในการบริหารงานและบริการประชาชนยังมีไม่เพียงพอ

โอกาส (Opportunity = O)

1. ยุทธศาสตร์การพัฒนาด้านการบริหารกิจการบ้านเมืองที่ดีเป็นยุทธศาสตร์ระดับชาติที่รัฐบาลเสนอ
2. ยุทธศาสตร์การพัฒนาด้านการบริหารกิจการบ้านเมืองที่ดีเป็นยุทธศาสตร์ที่จังหวัดร้อยเอ็ดให้ความสำคัญ
3. ประชาชนให้ความสนใจในการทำงานขององค์การบริหารส่วนตำบลศรีโคตร

อุปสรรคหรือข้อจำกัด (Threat = T)

1. การพัฒนาด้านการบริหารจัดการบ้านเมืองที่ดีเป็นงานที่ต้องอาศัยความร่วมมือจากหลายๆ หน่วยงานที่ต้องประสานงานกัน
2. การพัฒนาด้านการบริหารจัดการบ้านเมืองที่ดีเป็นงานที่ต้องอาศัยจิตสำนึกเกี่ยวกับการใช้ดุลยพินิจส่วนบุคคล จึงเป็นงานที่ค่อนข้างจะคาดเดาผลงานได้ยาก

3.2 การประเมินสถานการณ์สภาพแวดล้อมภายนอกที่เกี่ยวข้อง

ในการจัดทำแผนพัฒนาท้องถิ่น ขององค์การบริหารส่วนตำบลศรีโคตรนั้น ได้ทำการประเมินสถานการณ์สภาพแวดล้อมภายนอกที่เกี่ยวข้อง ซึ่งมีรายละเอียดดังนี้

ที่	ขอบข่ายและปริมาณของปัญหา	พื้นที่เป้าหมาย/ กลุ่มเป้าหมาย	การคาดการณ์แนวโน้มในอนาคต
1	ขาดแคลนน้ำเพื่อการอุปโภค บริโภคและ แหล่งน้ำเพื่อการเกษตร	หมู่ที่ 1 - 9	ประชาชนมีน้ำใช้ในการอุปโภคและ บริโภครวมทั้งแหล่งน้ำเพื่อการ ประกอบอาชีพทางการเกษตรอย่าง เพียงพอ
2	เส้นทางคมนาคมไม่สะดวกถนนในหมู่บ้าน/ ตำบลเป็นหลุมเป็นบ่อ ไม่มีทางระบายน้ำ คับ แคบ	หมู่ที่ 1 - 9	ประชาชนมีเส้นทางในการคมนาคมที่ สะดวกสบาย ถนนภายในหมู่บ้าน/ ตำบลได้รับการปรับปรุงซ่อมแซม
3	ไฟฟ้าสาธารณะตามทางแยกไม่มีการสัญจรไป - มา ในช่วงเวลากลางวันไม่ปลอดภัยในชีวิต และทรัพย์สิน	ตามถนนภายในหมู่บ้าน และถนนสายหลักใน ตำบล	บริเวณทางแยกและถนนทุกสายมีไฟฟ้า สาธารณะส่องสว่าง โดยการติดตั้งโคม ไฟสาธารณะ
4	ผลผลิตมีราคาตกต่ำ ขาดลานตากผลผลิต ทางการเกษตรและตลาดรับซื้อ/ขายผลผลิต ทางการเกษตร	ตำบลศรีโคตร	ผลผลิตทางการเกษตรได้รับการพัฒนา ให้มีคุณภาพดีขึ้นเพื่อสามารถต่อรอง ราคาผลผลิตได้ ก่อสร้างลานตาก ผลผลิตทางการเกษตรและตลาดกลาง ในการรับซื้อ/ขายผลผลิตทาง การเกษตร
5	ประชาชนมีรายได้ไม่เพียงพอต่อการ ดำรงชีวิต	กลุ่มอาชีพภายในตำบล ศรีโคตร	ประชาชนมีรายได้เพียงพอต่อการ ดำรงชีวิต โดยการสนับสนุนเงินทุน หมุนเวียน และจัดฝึกอบรมพัฒนา อาชีพให้กลุ่มภายในตำบล
6	ปัญหาสุขภาพของประชาชนในตำบล	หมู่ที่ 1 - 9	ประชาชนได้รับการดูแลทางด้าน สาธารณสุข มีสุขภาพกายและ สุขภาพจิตที่ดี
7	เกิดภาวะว่างงานหลังจากการทำเกษตร	หมู่ที่ 1 - 9	ประชาชนมีงานทำหลังจากการทำ การเกษตร
8	ผู้สูงอายุ ผู้พิการ ผู้ติดเชื้อเอดส์ และ ผู้ด้อยโอกาส ไม่ได้รับเบี้ยสงเคราะห์และไม่ได้ รับการดูแลอย่างทั่วถึง	ผู้สูงอายุ ผู้พิการ ผู้ติด เชื้อเอดส์ และ ผู้ด้อยโอกาสในตำบลศรี โคตร	ผู้สูงอายุ ผู้พิการ ผู้ติดเชื้อเอดส์ และ ผู้ด้อยโอกาส ได้รับเบี้ยสงเคราะห์ และ ได้รับการดูแลเอาใจใส่อย่างทั่วถึง
9	เด็กและเยาวชนในวัยเรียนไม่ได้เรียนหนังสือ	เด็กและเยาวชนในวัย เรียน	มีทุนการศึกษา สื่อและอุปกรณ์การ เรียนการสอนให้เด็กและเยาวชนในวัย เรียนได้เรียนหนังสือ

ที่	ขอข่ายและปริมาณของปัญหา	พื้นที่เป้าหมาย/ กลุ่มเป้าหมาย	การคาดการณ์แนวโน้มในอนาคต
10	ไม่มีระบบจำกัดขยะมูลฝอยและสิ่งปฏิกูล รวมทั้งถังขยะและรถเก็บขยะ	ตำบลศรีโคตร	มีระบบกำจัดขยะมูลฝอยที่มี ประสิทธิภาพ รวมทั้งถังขยะและรถ เก็บขยะ
11	การบุกรุกที่สาธารณประโยชน์	ที่สาธารณประโยชน์ ภายในตำบลศรีโคตร	ไม่มีการบุกรุกที่สาธารณประโยชน์ ภายในตำบล
12	บุคลากรของ อบต.ยังขาดความรู้ ความเข้าใจ ในการปฏิบัติงาน	อบต.ศรีโคตร	บุคลากรของ อบต.ศรีโคตร มีความรู้ ความเข้าใจในการปฏิบัติงานเพิ่มมาก ขึ้น
13	ประชาชนยังขาดการรับทราบข้อมูลข่าวสาร การดำเนินงานของ อบต. ประชาชนยังมีส่วน ร่วมน้อย	อบต.ศรีโคตร	ส่งเสริมการมีส่วนร่วมของประชาชนให้ มากขึ้นและประชาสัมพันธ์ข้อมูล ข่าวสารต่าง ๆ ให้ประชาชนได้รับ ทราบมากขึ้น
14	ขาดเอกสารสิทธิ์ที่ดิน	หมู่ที่ 1 - 9	ประชาชนมีเอกสารสิทธิ์ที่ดิน

โอกาส

1. นโยบายของรัฐบาล จังหวัด และอำเภอที่สอดคล้องกับยุทธศาสตร์การพัฒนาขององค์กรปกครองส่วนท้องถิ่นสามารถเอื้อต่อการพัฒนา
2. การส่งเสริมให้ชุมชนมีความเข้มแข็งตามนโยบายเศรษฐกิจฐานรากของรัฐบาล
3. การรณรงค์การป้องกันและแก้ไขปัญหาเสพติด และแก้ไขปัญหาความยากจนตามนโยบายของรัฐบาล
4. การรณรงค์ให้ประชาชนมีส่วนร่วมในการบริหารจัดการขององค์การบริหารส่วนตำบลศรีโคตรตามหลักธรรมาภิบาล

อุปสรรค

1. กฎหมาย ระเบียบ ข้อบังคับต่าง ๆ มีการเปลี่ยนแปลงตลอดเวลายากต่อการศึกษาอย่างแท้จริง
2. งบประมาณที่จำกัด
3. บุคลากรที่เชี่ยวชาญมีน้อย
4. ภัยธรรมชาติ เช่น อุทกภัย วาตภัย เป็นต้น ที่ไม่สามารถ

ส่วนที่ 3

การนำแผนพัฒนาท้องถิ่นสี่ปีไปสู่การปฏิบัติ

ส่วนที่ 3 การนำแผนพัฒนาท้องถิ่นสู่การปฏิบัติ

1.ยุทธศาสตร์การพัฒนาและแผนงาน

ที่	ยุทธศาสตร์	ด้าน	แผนงาน	หน่วยงานรับผิดชอบหลัก	หน่วยงานสนับสนุน
1	ยุทธศาสตร์การพัฒนาด้านโครงสร้างพื้นฐาน	บริการชุมชนและสังคม	แผนงานเคหะและชุมชน	กองช่าง, อบจ.จังหวัด,ปภ.กรม ส่งเสริมฯ	สำนักปลัด,กองคลัง,ศึกษา,ช่าง ส่งเสริมฯ
2	ยุทธศาสตร์การพัฒนาด้านการส่งเสริมการลงทุนและการท่องเที่ยว	บริการชุมชนและสังคม	แผนงานสร้างความเข้มแข็งของชุมชน แผนงานการศาสนา วัฒนธรรมและนันทนาการ แผนงานการเกษตร	สำนักปลัด, กองสวัสดิการสังคม กองส่งเสริมการเกษตร หน่วยงานที่รับเงินอุดหนุน	กองคลัง, กองช่าง กองการศึกษา, กองส่งเสริม การเกษตร
3	ยุทธศาสตร์การพัฒนาทางการศึกษา ศาสนา และ วัฒนธรรม	บริการชุมชนและสังคม การศึกษา ศาสนา วัฒนธรรมและ นันทนาการ	แผนงานการศึกษา แผนงานการศาสนา วัฒนธรรมและนันทนาการ	กองการศึกษา โรงเรียน / ศพด. หน่วยงานที่รับเงินอุดหนุน	กองการศึกษา โรงเรียน / ศพด. หน่วยงานที่รับเงินอุดหนุน
4	ยุทธศาสตร์ด้านพัฒนาเศรษฐกิจ	การเศรษฐกิจ	แผนงานการเกษตร	กองส่งเสริมการเกษตร	กองส่งเสริมการเกษตร
5	ยุทธศาสตร์ด้านสังคม ส่งเสริมคุณภาพชีวิต สิ่งแวดล้อม และสาธารณสุข	บริการชุมชนและสังคม บริหารงานทั่วไป สังคมสงเคราะห์ สาธารณสุข การเกษตร	แผนงานสร้างความเข้มแข็งของชุมชน แผนงานรักษาความสงบภายใน,แผนงานสาธารณสุข แผนงานป้องกันภัยฝ่ายพลเรือนและระงับอัคคีภัย แผนงานบริหารงานทั่วไป, แผนงานการเกษตร แผนงานสังคมสงเคราะห์, แผนงานงบกลาง	สำนักปลัด,กองคลัง, กองช่าง, กอง การศึกษา,กองสวัสดิการสังคม, กองส่งเสริมการเกษตร หน่วยงานที่รับเงินอุดหนุน	สำนักปลัด, กองคลัง,กองช่าง, กองการศึกษา, กองส่งเสริม การเกษตร, กองสวัสดิการ สังคม หน่วยงานที่รับเงินอุดหนุน
6	ยุทธศาสตร์ด้านการเมือง การบริหาร	บริหารทั่วไป การดำเนินงานอื่น	แผนงานบริหารทั่วไป แผนงานบริหารงานคลัง แผนงานงบกลาง	สำนักปลัด,กองคลัง, กองช่าง, กอง การศึกษา,กองสวัสดิการสังคม, กองส่งเสริมการเกษตร หน่วยงานที่รับเงินอุดหนุน	สำนักปลัด, กองคลัง,กองช่าง, กองการศึกษา, กองส่งเสริม การเกษตร, กองสวัสดิการ สังคม หน่วยงานที่รับเงินอุดหนุน

1) ยุทธศาสตร์การพัฒนาท้องถิ่นและยุทธศาสตร์ระดับมหภาคนำไปสู่การปฏิบัติ

ที่	ยุทธศาสตร์ชาติ 20 ปี	แผนพัฒนาเศรษฐกิจและสังคมแห่งชาติ ฉบับที่ 13	SDGs	ยุทธศาสตร์จังหวัด	ยุทธศาสตร์การพัฒนาขององค์กรปกครองส่วนท้องถิ่นในเขตจังหวัดร้อยเอ็ด	ยุทธศาสตร์ (อปท.)	กลยุทธ์	แผนงาน	หน่วยงานสนับสนุน
1	ยุทธศาสตร์ที่ 1 ยุทธศาสตร์ชาติด้านความมั่นคง	หมวดหมู่ที่ 5 ไทยเป็นประตูการค้าการลงทุนและยุทธศาสตร์ทางโลจิสติกส์ที่สำคัญของภูมิภาค	เป้าหมายที่ 9 สร้างโครงสร้างพื้นฐานที่มีความทนทานส่งเสริมการพัฒนาอุตสาหกรรมที่ครอบคลุมและยั่งยืน และส่งเสริมนวัตกรรม	ยุทธศาสตร์ที่ 1 การพัฒนาคุณภาพชีวิตประชาชนและแก้ไขปัญหาความยากจน	ยุทธศาสตร์ที่ 1 โครงสร้างพื้นฐาน	ยุทธศาสตร์ที่ 1 โครงสร้างพื้นฐาน	-ก่อสร้างปรับปรุงซ่อมแซมสิ่งก่อสร้างพื้นฐาน - พัฒนาระบบการสาธารณสุขและสาธารณสุขการ -ส่งเสริมสนับสนุนการบริหารจัดการน้ำแบบบูรณาการ -ส่งเสริมสนับสนุนการวางผังเมืองและการควบคุมอาคาร	- อุตสาหกรรมและการโยธา - เคหะและชุมชน	กองช่าง
2	ยุทธศาสตร์ที่ 2 ยุทธศาสตร์ชาติด้านสร้างความสามารถในการแข่งขัน	หมวดหมู่ที่ 3 การท่องเที่ยวที่เน้นคุณภาพและความยั่งยืน	เป้าหมายที่ 8 ส่งเสริมการเติบโตทางเศรษฐกิจที่ต่อเนื่องครอบคลุมและยั่งยืนการจ้างงานเต็มที่มีผลิตภาพและการมีงานที่เหมาะสม	ยุทธศาสตร์ที่ 4 การท่องเที่ยวสินค้า OTOP และการค้าชายแดน	ยุทธศาสตร์ที่ 2 การวางแผนการส่งเสริมการลงทุนพาณิชย์ยกรรมและการท่องเที่ยว	ยุทธศาสตร์ที่ 2 การวางแผนการส่งเสริมการลงทุนพาณิชย์ยกรรมและการท่องเที่ยว	-ส่งเสริมสนับสนุนการลงทุน -เพิ่มศักยภาพการผลิตทางการเกษตร -ส่งเสริม พัฒนาการท่องเที่ยว	- ศาสนา วัฒนธรรมและนันทนาการ - การเกษตร - อุตสาหกรรมและการโยธา	สำนักปลัด กองช่าง
3	ยุทธศาสตร์ที่ 4 ยุทธศาสตร์ชาติด้านการสร้างโอกาสความเสมอภาคและความเท่าเทียมทางสังคม	หมวดหมู่ที่ 9 ความยากจนข้ามรุ่นลดลงและมีความคุ้มครองทางสังคมที่เพียงพอ	เป้าหมายที่ 2 สร้างหลักประกันว่าคนมีชีวิตที่มีสุขภาพดีและส่งเสริมความเป็นอยู่ที่ดีสำหรับทุกคนในทุกวัย	ยุทธศาสตร์ที่ 1 การพัฒนาคุณภาพชีวิตประชาชนและแก้ไขปัญหาความยากจน	ยุทธศาสตร์ที่ 3 ส่งเสริมคุณภาพชีวิต	ยุทธศาสตร์ที่ 3 การพัฒนาด้านการศึกษา ศาสนา วัฒนธรรมและนันทนาการ ยุทธศาสตร์ที่ การพัฒนาด้านสังคม ส่งเสริมคุณภาพชีวิตสิ่งแวดล้อมและสาธารณสุข	-ส่งเสริมการสร้างงาน -สนับสนุนการสงเคราะห์และสร้างสวัสดิการสังคม -ส่งเสริมและสนับสนุนการจัดการศึกษาให้ได้มาตรฐาน -ส่งเสริมการให้บริการทางสาธารณสุขและสุขภาพอนามัยของประชาชน -ส่งเสริมและสนับสนุนการกีฬาและนันทนาการ -ส่งเสริมการจัดกิจกรรมทางศาสนาฟื้นฟูอนุรักษ์ศิลปวัฒนธรรม ประเพณีเอกลักษณ์ท้องถิ่นและวันสำคัญต่าง ๆ -ทำนุบำรุงศาสนาอนุรักษ์โบราณสถาน โบราณวัตถุ	- บริหารงานทั่วไป - การศึกษา - สาธารณสุข -สังคมสงเคราะห์ -สร้างความเข้มแข็งของชุมชน -การศาสนา วัฒนธรรมและนันทนาการ -อุตสาหกรรมและการโยธา -การเกษตร -งบกลาง	สำนักปลัด กองการศึกษา กองช่าง กองส่งเสริม การเกษตร กองสวัสดิการสังคม

ที่	ยุทธศาสตร์ชาติ 20 ปี	แผนพัฒนาเศรษฐกิจและสังคมแห่งชาติ ฉบับที่ 13	SDGs	ยุทธศาสตร์จังหวัด	ยุทธศาสตร์การพัฒนารองครุฑปกครองส่วนท้องถิ่นในเขตจังหวัดร้อยเอ็ด	ยุทธศาสตร์ (อปท.)	กลยุทธ์	แผนงาน	หน่วยงานสนับสนุน
4	ยุทธศาสตร์ที่ 5 ยุทธศาสตร์ชาติด้านการสร้างการเติบโตบนคุณภาพชีวิตที่เป็นมิตรกับสิ่งแวดล้อม	หมวดหมู่ที่ 11 ลดความเสี่ยงและผลกระทบจากภัยธรรมชาติ	เป้าหมายที่ 13 ปฏิบัติการอย่างเร่งด่วนเพื่อต่อสู้การเปลี่ยนแปลงสภาพภูมิอากาศและผลกระทบที่เกิดขึ้น	ยุทธศาสตร์ที่ 2 การจัดการทรัพยากรธรรมชาติและสิ่งแวดล้อม	ยุทธศาสตร์ที่ 4 การบริหารจัดการและอนุรักษ์ทรัพยากรธรรมชาติและสิ่งแวดล้อม	ยุทธศาสตร์ที่ 4 การพัฒนาด้านเศรษฐกิจ	-ส่งเสริมและรักษาทรัพยากรธรรมชาติและสิ่งแวดล้อม -พัฒนาประสิทธิภาพในการจัดการปัญหาขยะมูลฝอยและสิ่งปฏิกูล	- อุตสาหกรรมและการโยธา - เศรษฐกิจชุมชน - การเกษตร	สำนักปลัด กองช่าง กองส่งเสริมการเกษตร
5	ยุทธศาสตร์ที่ 5 ยุทธศาสตร์ชาติด้านสร้างการเติบโตบนคุณภาพชีวิตที่เป็นมิตรกับสิ่งแวดล้อม	หมวดหมู่ที่ 11 ลดความเสี่ยงและผลกระทบจากภัยธรรมชาติ	เป้าหมายที่ 13 ปฏิบัติการอย่างเร่งด่วนเพื่อต่อสู้การเปลี่ยนแปลงสภาพภูมิอากาศและผลกระทบที่เกิดขึ้น	ยุทธศาสตร์ที่ 5 การบริหารจัดการภาครัฐการรักษาความมั่นคงชายแดนความสงบเรียบร้อย	ยุทธศาสตร์ที่ 5 การบริหารจัดการที่ดี การจัดระเบียบชุมชน/สังคมรักษาความสงบเรียบร้อย	ยุทธศาสตร์ที่ 6 การพัฒนาด้านการเมือง การบริหาร	-พัฒนาประสิทธิภาพในการบริหารงานบุคลากรและการปฏิบัติงาน -ส่งเสริมและสนับสนุนให้ประชาชนเข้ามามีส่วนร่วมในการพัฒนาท้องถิ่น -ส่งเสริม และสนับสนุนประชาธิปไตย -เพิ่มประสิทธิภาพในการรักษาความสงบเรียบร้อยการป้องกันและบรรเทาสาธารณภัย ความปลอดภัยในชีวิตและทรัพย์สิน -ป้องกันและแก้ไขปัญหาเสพติด	- บริหารงานทั่วไป - บริหารทั่วไป - เกี่ยวกับการศึกษา - การรักษาความสงบภายใน - สร้างความเข้มแข็งของชุมชน - อุตสาหกรรมและการโยธา	สำนักปลัด กองคลัง กองการศึกษา กองช่าง กองส่งเสริมการเกษตร กองสวัสดิการสังคม

บัญชีสรุปโครงการพัฒนา
แผนพัฒนาท้องถิ่น (พ.ศ. 2566 – 2570)
องค์การบริหารส่วนตำบลศรีโคตร อำเภोजตุรพักตรพิมาน จังหวัดร้อยเอ็ด

ยุทธศาสตร์	ปี 2566		ปี 2567		ปี 2568		ปี 2569		ปี 2570		รวม 5 ปี	
	จำนวนโครงการ	งบประมาณ (บาท)	จำนวนโครงการ	งบประมาณ (บาท)	จำนวนโครงการ	งบประมาณ (บาท)	จำนวนโครงการ	งบประมาณ (บาท)	จำนวนโครงการ	งบประมาณ (บาท)	จำนวนโครงการ	งบประมาณ (บาท)
1. ยุทธศาสตร์การพัฒนาด้านโครงสร้างพื้นฐาน -แผนงานเคหะและชุมชน	148	65,240,000	148	65,240,000	148	65,240,000	148	65,240,000	148	65,240,000	740	326,200,000
รวม	148	65,240,000	148	65,240,000	148	65,240,000	148	65,240,000	148	65,240,000	740	326,200,000
2. ยุทธศาสตร์การพัฒนาด้านส่งเสริมการลงทุนและการท่องเที่ยว -แผนงานการศึกษา วัฒนธรรมและนันทนาการ	1	500,000	1	500,000	1	500,000	1	500,000	1	500,000	5	2,000,000
รวม	1	500,000	1	500,000	1	500,000	1	500,000	1	500,000	5	2,000,000
3. ยุทธศาสตร์การพัฒนาด้านการศึกษา ศาสนาและวัฒนธรรม -แผนงานการศึกษา -แผนงานการศึกษา วัฒนธรรมและนันทนาการ	12 5	4,460,000 460,000	12 5	4,460,000 460,000	12 5	4,460,000 460,000	12 5	4,460,000 460,000	12 5	4,460,000 460,000	60 25	22,300,000 2,300,000
รวม	17	4,920,000	17	4,920,000	17	4,920,000	17	4,920,000	17	4,920,000	85	24,600,000

ยุทธศาสตร์	ปี 2566		ปี 2567		ปี 2568		ปี 2569		ปี 2570		รวม 5 ปี	
	จำนวนโครงการ	งบประมาณ (บาท)	จำนวนโครงการ	งบประมาณ (บาท)	จำนวนโครงการ	งบประมาณ (บาท)	จำนวนโครงการ	งบประมาณ (บาท)	จำนวนโครงการ	งบประมาณ (บาท)	จำนวนโครงการ	งบประมาณ (บาท)
4. ยุทธศาสตร์การพัฒนาด้านการพัฒนาเศรษฐกิจ												
-แผนงานการเกษตร	13	1,610,000	13	1,610,000	13	1,610,000	13	1,610,000	13	1,610,000	65	8,050,000
รวม	13	1,610,000	13	1,610,000	13	1,610,000	13	1,610,000	13	1,610,000	65	8,050,000
5. ยุทธศาสตร์การพัฒนาด้านสังคมส่งเสริมคุณภาพชีวิต สิ่งแวดล้อมและสาธารณสุข												
-แผนงานรักษาความสงบภายใน	11	4,020,000	11	4,020,000	11	4,020,000	11	4,020,000	11	4,020,000	55	20,100,000
-แผนงานสาธารณสุข	5	800,000	5	800,000	5	800,000	5	800,000	5	800,000	25	4,000,000
-แผนงานสร้างความเข้มแข็งของชุมชน	9	650,000	9	650,000	9	650,000	9	650,000	9	650,000	45	3,250,000
รวม	25	5,470,000	25	5,470,000	25	5,470,000	25	5,470,000	25	5,470,000	125	27,350,000
6. ยุทธศาสตร์การพัฒนาด้านการเมืองและการบริหาร												
-แผนงานบริหารทั่วไป	16	2,037,000	16	2,037,000	16	2,037,000	16	2,037,000	16	2,037,000	80	10,185,000
-แผนงานบริหารงานคลัง	3	540,000	3	540,000	3	540,000	3	540,000	3	540,000	15	2,700,000
-แผนงานงบกลาง	7	9,710,000	7	9,710,000	7	9,710,000	7	9,710,000	7	9,710,000	35	48,550,000
รวม	26	12,287,000	26	12,287,000	26	12,287,000	26	12,287,000	26	12,287,000	130	61,435,000
รวม	230	90,027,000	230	90,027,000	230	90,027,000	230	90,027,000	230	90,027,000	1,150	450,135,000

บัญชีสรุปโครงการพัฒนา ที่นำมาจากแผนพัฒนาหมู่บ้านและแผนชุมชน
องค์การบริหารส่วนตำบลศรีโคตร อำเภोजตุรพักตรพิมาน จังหวัดร้อยเอ็ด
แผนพัฒนาท้องถิ่น (พ.ศ. 2566 - 2570)

	ปี 2566		ปี 2567		ปี 2568		ปี 2569		ปี 2570		รวม 5 ปี	
	จำนวนโครงการ	งบประมาณ (บาท)	จำนวนโครงการ	งบประมาณ (บาท)	จำนวนโครงการ	งบประมาณ (บาท)	จำนวนโครงการ	งบประมาณ (บาท)	จำนวนโครงการ	งบประมาณ (บาท)	จำนวนโครงการ	งบประมาณ (บาท)
โครงการพัฒนาที่นำมาจาก แผนพัฒนาหมู่บ้านและ แผนพัฒนาชุมชน	225	558,873,000	225	558,873,000	225	558,873,000	225	558,873,000	225	558,873,000	1,125	2,794,365,000
รวมทั้งสิ้น	225	558,873,000	225	558,873,000	225	558,873,000	225	558,873,000	225	558,873,000	1,125	2,794,365,000

หมายเหตุ : แบบ ผ.02 บัญชีสรุปโครงการพัฒนา ที่นำมาจากแผนพัฒนาหมู่บ้านและแผนชุมชน ให้เรียงลำดับต่อจากแบบ ผ.01

2.บัญชีโครงการพัฒนาท้องถิ่น

แบบ ผ.02

รายละเอียดโครงการพัฒนา แผนพัฒนาท้องถิ่น (พ.ศ.2566 – 2570)

องค์การบริหารส่วนตำบลศรีโคตร อำเภोजตุรพักตรพิมาน จังหวัดร้อยเอ็ด

- ก. ยุทธศาสตร์ชาติ 20 ปี.....ยุทธศาสตร์ที่ 1 ยุทธศาสตร์ชาติด้านความมั่นคง.....
- ข. แผนพัฒนาเศรษฐกิจและสังคมแห่งชาติ ฉบับที่ 13.....หมุดหมายที่ 5 ไทยเป็นประตูการค้าการลงทุนและยุทธศาสตร์ทางโลจิสติกส์ที่สำคัญของภูมิภาค.....
- ค. Sustainable Development Goals : SDGs...เป้าหมายที่ 9 สร้างโครงสร้างพื้นฐานที่มีความทนทาน ส่งเสริมการพัฒนาอุตสาหกรรมที่ครอบคลุมและยั่งยืนและส่งเสริมนวัตกรรม....
- ง. ยุทธศาสตร์การพัฒนาจังหวัด.....ยุทธศาสตร์ที่ 2 เสริมสร้างขีดความสามารถทางการแข่งขันด้านการค้าการลงทุนการบริการและการท่องเที่ยว.....
- จ. ยุทธศาสตร์การพัฒนาขององค์กรปกครองส่วนท้องถิ่นในเขตจังหวัด.....ยุทธศาสตร์ 1 พัฒนาด้านโครงสร้างพื้นฐาน.....

1. ยุทธศาสตร์การพัฒนาด้านโครงสร้างพื้นฐาน

1.1 แผนงานอุตสาหกรรมและการโยธา

หมู่ที่ 1 บ้านอีโคตร

ที่	โครงการ	วัตถุประสงค์	เป้าหมาย (ผลผลิตของ โครงการ)	งบประมาณและที่มา					ตัวชี้วัด (KPI)	ผลลัพธ์ที่คาดว่าจะได้รับ	หน่วยงาน รับผิดชอบหลัก
				2566 (บาท)	2567 (บาท)	2568 (บาท)	2569 (บาท)	2570 (บาท)			
1	โครงการปรับปรุงร่องระบายน้ำ ภายในหมู่บ้าน (จากประชาคม หมู่ 1)	- เพื่อให้มีการระบายน้ำที่ท่วม ซังอย่างรวดเร็ว	- ปรับปรุงร่องระบายน้ำ รอบหมู่บ้านให้ใช้งานได้ดี	450,000	450,000	450,000	450,000	450,000	คกก.ตรวจรับงานจ้าง ตรวจรับงานโดยไม่มี ปัญหาและข้อท้วงติง	- มีการระบายน้ำอย่าง ทันท่วงที่	กองช่าง
2	โครงการก่อสร้าง/ปรับปรุง/ ซ่อมแซม ถนนลาดยาง คสล. บ้านอีโคตร หมู่ที่ 1 (จากประชาคม ม.1)	- เพื่อก่อสร้าง/ซ่อมแซมถนน -ปรับปรุงถนนให้ใช้งานได้อย่างมี ประสิทธิภาพ	- ก่อสร้าง ปรับปรุง ซ่อมแซม ถนนลาดยาง คสล. ถนนภายในและ รอบหมู่บ้าน	900,000	900,000	900,000	900,000	900,000	คกก.ตรวจรับงานจ้าง ตรวจรับงานโดยไม่มี ปัญหาและข้อท้วงติง	- ประชาชนได้รับความ สะดวกในการสัญจรไป มา	กองช่าง
3	โครงการก่อสร้าง/ปรับปรุง/ ซ่อมแซม ถนน คสล. บ้านอีโคตร หมู่ที่ 1 (จากประชาคม ม.1)	- เพื่อก่อสร้าง/ซ่อมแซมถนน -ปรับปรุงถนนให้ใช้งานได้อย่างมี ประสิทธิภาพ	- ก่อสร้าง ปรับปรุง ซ่อมแซม ถนน คสล. ถนนภายในและรอบ หมู่บ้าน	900,000	900,000	900,000	900,000	900,000	คกก.ตรวจรับงานจ้าง ตรวจรับงานโดยไม่มี ปัญหาและข้อท้วงติง	- ประชาชนได้รับความ สะดวกในการสัญจรไป มา	กองช่าง

ที่	โครงการ	วัตถุประสงค์	เป้าหมาย (ผลผลิตของ โครงการ)	งบประมาณและที่มา					ตัวชี้วัด (KPI)	ผลลัพธ์ที่คาดว่าจะได้รับ	หน่วยงาน รับผิดชอบหลัก
				2566 (บาท)	2567 (บาท)	2568 (บาท)	2569 (บาท)	2570 (บาท)			
4	โครงการก่อสร้างถนน คสล. เส้นทางจากข้างบ้านนายสมัย บุญ วงศ์ษา – ที่นางนงปัด โคตรสีดา (จากประชาคม ม.1)	เพื่อก่อสร้างถนน คสล. ขนาด กว้าง5 เมตร ยาว 200 เมตร หนา 0.15 เมตร	ก่อสร้างถนน คสล. จากข้างบ้านนายสมัย บุญวงศ์ษา – ที่นาง นงปัด โคตรสีดา	400,000	400,000	400,000	400,000	400,000	คกก.ตรวจรับงานจ้าง ตรวจรับงานโดยไม่มี ปัญหาและข้อท้วงติง	- ประชาชนได้รับความ สะดวกในการสัญจรไป มา	กองช่าง
5	โครงการก่อสร้างถนน คสล. เส้นทางถนนข้างบ้านนายสมยศ ชานนท์- ที่นางนงดวงพร รามวงศ์ (จากประชาคม ม.1)	เพื่อก่อสร้างถนน คสล. ขนาด กว้าง5 เมตร ยาว 200 เมตร หนา 0.15 เมตร	ก่อสร้างถนน คสล. จากข้างบ้านนายสม ยศ ชานนท์- ที่นางน งดวงพร รามวงศ์	400,000	400,000	400,000	400,000	400,000	คกก.ตรวจรับงานจ้าง ตรวจรับงานโดยไม่มี ปัญหาและข้อท้วงติง	- ประชาชนได้รับความ สะดวกในการสัญจรไป มา	กองช่าง
6	โครงการก่อสร้างถนน คสล. สายจาก ม.1 ต.ศรีโคตร – ม.4 ต. อึ่งอ่อง (จากประชาคม ม.1)	เพื่อก่อสร้างถนน คสล. ขนาด กว้าง5 เมตร ยาว 300 เมตร หนา 0.15 เมตร	ก่อสร้างถนน คสล. สายจาก หมู่ที่ 1 –หมู่ ที่ 4 ตำบลอึ่งอ่อง	600,000	600,000	600,000	600,000	600,000	คกก.ตรวจรับงานจ้าง ตรวจรับงานโดยไม่มี ปัญหาและข้อท้วงติง	- ประชาชนได้รับความ สะดวกในการสัญจรไป มา	กองช่าง
7	โครงการลงหินลูกรังถนนคันคลอง สายตั้งแต่ทั้งสองฝั่ง (จากประชาคม ม.1)	เพื่อลงหินลูกรัง ขนาดกว้าง 4 เมตร ยาว 2,000 เมตร หนา 0.15 เมตร	ลงหินลูกรัง ขนาด กว้าง 4 เมตร ยาว 2,000 เมตร หนา 0.15 เมตร	900,000	900,000	900,000	900,000	900,000	คกก.ตรวจรับงานจ้าง ตรวจรับงานโดยไม่มี ปัญหาและข้อท้วงติง	- ประชาชนได้รับความ สะดวกในการสัญจรไป มา	กองช่าง
8	โครงการลงหินลูกรัง จากคลอง อีสานเขียว – โนนบ้านเขว (จากประชาคม ม.1)	เพื่อลงหินลูกรัง ขนาดกว้าง 4 เมตร ยาว 2,000 เมตร หนา 0.15 เมตร	ลงหินลูกรัง ขนาด กว้าง 5 เมตร ยาว 2,000 เมตร หนา 0.15 เมตร	800,000	800,000	800,000	800,000	800,000	คกก.ตรวจรับงานจ้าง ตรวจรับงานโดยไม่มี ปัญหาและข้อท้วงติง	- ประชาชนได้รับความ สะดวกในการสัญจรไป มา	กองช่าง
9	โครงการลงหินลูกรัง จากถนนทาง ไปตำบลอึ่งอ่อง – คลองอีสานเขียว (จากประชาคม ม.1)	เพื่อลงหินลูกรัง ขนาดกว้าง 4 เมตร ยาว 1,500 เมตร หนา 0.15 เมตร	ลงหินลูกรัง ขนาด กว้าง 5 เมตร ยาว 1,500 เมตร หนา 0.15 เมตร	500,000	500,000	500,000	500,000	500,000	คกก.ตรวจรับงานจ้าง ตรวจรับงานโดยไม่มี ปัญหาและข้อท้วงติง	- ประชาชนได้รับความ สะดวกในการสัญจรไป มา	กองช่าง

ที่	โครงการ	วัตถุประสงค์	เป้าหมาย (ผลผลิตของ โครงการ)	งบประมาณและที่มา					ตัวชี้วัด (KPI)	ผลลัพธ์ที่คาดว่าจะได้รับ	หน่วยงาน รับผิดชอบหลัก
				2566 (บาท)	2567 (บาท)	2568 (บาท)	2569 (บาท)	2570 (บาท)			
10	โครงการลงหินลูกรังถนนคันคลอง ฮ้องเหนียงทั้งสองฝั่ง (จาก ประชาคม ม.1)	เพื่อลงหินลูกรัง ขนาดกว้าง 4 เมตร ยาว 2,000 เมตร หนา 0.15 เมตร	ลงหินลูกรัง ขนาด กว้าง 4 เมตร ยาว 2,000 เมตร หนา 0.15 เมตร	900,000	900,000	900,000	900,000	900,000	คกก.ตรวจรับงานจ้าง ตรวจรับงานโดยไม่มี ปัญหาและข้อท้วงติง	- ประชาชนได้รับความ สะดวกในการสัญจรไป มา	กองช่าง
11	โครงการขยายเขตไฟฟ้าเพื่อ การเกษตร บริเวณรอบเลิงหวาย (จากการประชาคม ม.1)	- เพื่อขยายเขตไฟฟ้าให้กับ ชุมชนได้ใช้ไฟฟ้าอย่างทั่วถึง ระยะทาง 2,000 เมตร	ขยายเขตไฟฟ้ารอบ บริเวณเลิงหวาย หมู่ ที่ 1	450,000	450,000	450,000	450,000	450,000	คกก.ตรวจรับงานจ้าง ตรวจรับงานโดยไม่มี ปัญหาและข้อท้วงติง	- ประชาชนมีไฟฟ้าใช้ใน การเกษตร	กองช่าง
12	โครงการขยายเขตไฟฟ้าเพื่อ การเกษตร บริเวณจากคลองอีสาน เขียว - โนนบ้านเขว (จากการประชาคม ม.1)	- เพื่อขยายเขตไฟฟ้าให้กับ ชุมชนได้ใช้ไฟฟ้าอย่างทั่วถึง ระยะทาง 2,000 เมตร	ขยายเขตไฟฟ้ารอบ บริเวณจากคลอง อีสานเขียว - โนน บ้านเขว หมู่ที่ 1	450,000	450,000	450,000	450,000	450,000	คกก.ตรวจรับงานจ้าง ตรวจรับงานโดยไม่มี ปัญหาและข้อท้วงติง	- ประชาชนมีไฟฟ้าใช้ใน การเกษตร	กองช่าง
13	โครงการถมที่สาธารณะภายใน หมู่บ้าน (เลิงหวาย) (จากการประชาคม หมู่ 1)	- เพื่อถมที่สาธารณะไว้ใช้ ประโยชน์มากขึ้นภายใน หมู่บ้าน	- เพื่อถมสระน้ำ เนื้อที่ ประมาณ 1.5 ไร่	230,000	230,000	230,000	230,000	230,000	คกก.ตรวจรับงานจ้าง ตรวจรับงานโดยไม่มี ปัญหาและข้อท้วงติง	- เพื่อให้มีพื้นที่ไว้ใช้ ประโยชน์มากขึ้น ภายในหมู่บ้าน	กองช่าง
14	โครงการขุดลอกคลองอีสานเขียว ม.1 (จากการประชาคม ม.1)	- เพื่อแก้ไขปัญหาความ เดือดร้อนในฤดูแล้ง	- สายคลองอีสาน เขียว ขนาดกว้าง 30 ม.ยาว 1,500 ม. ลึก 2.5 ม.+ วางท่อ	750,000	750,000	750,000	750,000	750,000	คกก.ตรวจรับงานจ้าง ตรวจรับงานโดยไม่มี ปัญหาและข้อท้วงติง	- เพื่อให้ประชาชนมีน้ำ ใช้ในการอุปโภค บริโภค อย่างทั่วถึง	กองช่าง
15	โครงการขุดลอกคลองฮ้องเหนียง ม.1 (จากการประชาคม ม.1)	- เพื่อแก้ไขปัญหาความ เดือดร้อนในฤดูแล้ง	- สายคลองฮ้อง เหนียง ขนาดกว้าง 15 ม.ยาว 1,900 ม. ลึก 2 ม.+ วางท่อ	650,000	650,000	650,000	650,000	650,000	คกก.ตรวจรับงานจ้าง ตรวจรับงานโดยไม่มี ปัญหาและข้อท้วงติง	- เพื่อให้ประชาชนมีน้ำ ใช้ในการอุปโภค บริโภค อย่างทั่วถึง	กองช่าง

ที่	โครงการ	วัตถุประสงค์	เป้าหมาย (ผลผลิตของ โครงการ)	งบประมาณและที่มา					ตัวชี้วัด (KPI)	ผลลัพธ์ที่คาดว่าจะได้รับ	หน่วยงาน รับผิดชอบหลัก
				2566 (บาท)	2567 (บาท)	2568 (บาท)	2569 (บาท)	2570 (บาท)			
16	โครงการก่อสร้างถนนดินพร้อมวางท่อระบายน้ำ คสล. เริ่มจากที่นางบัว โคตรเวียง ไปคลองสายันต์ (จากประชาคม ม.1)	เพื่อก่อสร้างถนนดินพร้อมวางท่อระบายน้ำ คสล. เริ่มจากที่นางบัว โคตรเวียง ไปคลองสายันต์	ก่อสร้างถนนดินพร้อมท่อ คสล. ขนาดกว้าง 4 เมตร ยาว 1,400 เมตร สูง 1.5 เมตร	500,000	500,000	500,000	500,000	500,000	คกก.ตรวจรับงานจ้างตรวจรับงานโดยไม่มีปัญหาและข้อท้วงติง	- ประชาชนได้รับความสะดวกในการสัญจรไปมา	กองช่าง
17	โครงการวางท่อลอดเหลี่ยม เริ่มจากถนนปัทมานนท์ – ไปคลองอีสานเขียว – ไปคลองไผ่ (จากการประชาคม ม.1)	- เพื่อวางท่อลอดเหลี่ยม ให้มีการระบายน้ำที่ท่วมขังอย่างรวดเร็ว	วางท่อลอดเหลี่ยมเริ่มจากถนนปัทมานนท์ ไปคลองอีสานเขียว – ไปคลองไผ่	450,000	450,000	450,000	450,000	450,000	คกก.ตรวจรับงานจ้างตรวจรับงานโดยไม่มีปัญหาและข้อท้วงติง	- เพื่อให้มีการระบายน้ำที่ท่วมขังอย่างรวดเร็ว	กองช่าง
18	โครงการปรับปรุงซ่อมแซมฝายน้ำล้น บริเวณคลองอีสานเขียว (จากการประชาคม ม.1)	- เพื่อปรับปรุงซ่อมแซมฝายน้ำล้น บริเวณคลองอีสานเขียว	ปรับปรุงซ่อมแซมฝายน้ำล้น บริเวณคลองอีสานเขียว	500,000	500,000	500,000	500,000	500,000	คกก.ตรวจรับงานจ้างตรวจรับงานโดยไม่มีปัญหาและข้อท้วงติง	เพื่อให้ประชาชนมีน้ำใช้ในการอุปโภค บริโภค อย่างทั่วถึง	กองช่าง
รวม	18 โครงการ			10,730,000	10,730,000	10,730,000	10,730,000	10,730,000			

หมู่ที่ 2 บ้านค้อ

ที่	โครงการ	วัตถุประสงค์	เป้าหมาย (ผลผลิตของ โครงการ)	งบประมาณและที่มา					ตัวชี้วัด (KPI)	ผลลัพธ์ที่คาดว่าจะได้รับ	หน่วยงาน รับผิดชอบหลัก
				2566 (บาท)	2567 (บาท)	2568 (บาท)	2569 (บาท)	2570 (บาท)			
1	โครงการซ่อมแซมไฟฟ้าสาธารณะรอบหมู่บ้าน (จากประชาคม หมู่ 2)	- เพื่อทำการซ่อมแซมไฟฟ้าสาธารณะให้มีแสงสว่างที่เพียงพอ	- จัดซื้อวัสดุอุปกรณ์ไฟฟ้าเพื่อดำเนินการซ่อมแซม	60,000	60,000	60,000	60,000	60,000	คกก.ตรวจรับงานจ้างตรวจรับงานโดยไม่มีปัญหาและข้อท้วงติง	- ในเขตหมู่บ้านมีแสงสว่างอย่างทั่วถึง	กองช่าง
2	โครงการก่อสร้าง/ซ่อมแซมปรับปรุง ร่องระบายน้ำ ภายในหมู่บ้าน (จากประชาคม หมู่ 2)	- เพื่อให้มีการระบายน้ำที่ท่วมขังอย่างรวดเร็ว	- ก่อสร้างร่องระบายน้ำ และซ่อมแซมร่องระบายน้ำ ให้ใช้งานได้ดี	400,000	400,000	400,000	400,000	400,000	คกก.ตรวจรับงานจ้างตรวจรับงานโดยไม่มีปัญหาและข้อท้วงติง	- มีการระบายน้ำอย่างทันทั่วถึง	กองช่าง
3	โครงการก่อสร้าง/ซ่อมแซมถนนดินถนนลูกรังเพื่อการเกษตร (จากการประชาคม ม.2)	- เพื่อปรับปรุงถนนให้ใช้งานได้ อย่างมีประสิทธิภาพ	ถนนทุกสายในเขตหมู่บ้าน	600,000	600,000	600,000	600,000	600,000	คกก.ตรวจรับงานจ้างตรวจรับงานโดยไม่มีปัญหาและข้อท้วงติง	- ประชาชนได้รับความสะดวกในการสัญจรไปมา	กองช่าง
4	โครงการขุดลอกคลองลำเสียน้อย ม.2 (จากประชาคม ม.2)	- เพื่อแก้ไขปัญหาความเดือดร้อนในฤดูแล้ง	- สายคลองลำเสียน้อย ม.2 กว้าง 20 ม. ยาว 2,000 ม. ลึก 3 ม.+ วางท่อ	950,000	950,000	950,000	950,000	950,000	คกก.ตรวจรับงานจ้างตรวจรับงานโดยไม่มีปัญหาและข้อท้วงติง	- เพื่อให้ประชาชนมีน้ำใช้ในการอุปโภคบริโภค อย่างทั่วถึง	กองช่าง
5	โครงการขุดลอกคลองโพนก้าม (จากประชาคม ม.2)	- เพื่อแก้ไขปัญหาความเดือดร้อนในฤดูแล้ง	- สายคลองโพนก้าม ม.2 กว้าง 6 ม. ยาว 1,500 ม. ลึก 2 ม.+ วางท่อ	650,000	650,000	650,000	650,000	650,000	คกก.ตรวจรับงานจ้างตรวจรับงานโดยไม่มีปัญหาและข้อท้วงติง	- เพื่อให้ประชาชนมีน้ำใช้ในการอุปโภคบริโภค อย่างทั่วถึง	กองช่าง
6	โครงการขุดลอกหนองน้ำ บริเวณดอนค้อ (จากประชาคม ม.2)	- เพื่อแก้ไขปัญหาความเดือดร้อนในฤดูแล้ง	- ขุดลอกหนองน้ำ บริเวณดอนค้อ ม.2 กว้าง 30 ม. ยาว 50 ม. ลึก 3 ม.	500,000	500,000	500,000	500,000	500,000	คกก.ตรวจรับงานจ้างตรวจรับงานโดยไม่มีปัญหาและข้อท้วงติง	- เพื่อให้ประชาชนมีน้ำใช้ในการอุปโภคบริโภค อย่างทั่วถึง	กองช่าง

ที่	โครงการ	วัตถุประสงค์	เป้าหมาย (ผลผลิตของ โครงการ)	งบประมาณและที่มา					ตัวชี้วัด (KPI)	ผลลัพธ์ที่คาดว่าจะได้รับ	หน่วยงาน รับผิดชอบหลัก
				2566 (บาท)	2567 (บาท)	2568 (บาท)	2569 (บาท)	2570 (บาท)			
7	โครงการขยายเขตไฟฟ้าเพื่อ การเกษตร เส้นทางลำเสียน้อย (จากการประชาคม ม.2)	- เพื่อขยายเขตไฟฟ้าให้กับ ชุมชนได้ใช้ไฟฟ้าอย่างทั่วถึง	ขยายเขตไฟฟ้า เส้นทางลำเสียน้อย	350,000	350,000	350,000	350,000	350,000	คกก.ตรวจรับงานจ้าง ตรวจรับงานโดยไม่มี ปัญหาและข้อท้วงติง	- ประชาชนมีไฟฟ้าใช้ใน การเกษตร	กองช่าง
8	โครงการก่อสร้างสะพาน คสล. ข้าม ลำเสียน้อย (จากประชาคม หมู่ 2)	- เพื่อให้มีการสัญจรไปมาได้ อย่างสะดวกขึ้น	- ก่อสร้างสะพาน คสล. ข้ามลำเสียน้อย ขนาด กว้าง 5 เมตร ยาว 30 เมตร	700,000	700,000	700,000	700,000	700,000	คกก.ตรวจรับงานจ้าง ตรวจรับงานโดยไม่มี ปัญหาและข้อท้วงติง	- ประชาชนได้รับความ สะดวกในการสัญจรไป มา	กองช่าง
9	โครงการก่อสร้างสะพาน คสล. บริเวณคลองโพนก่าม (จาก ประชาคม หมู่ 2)	- เพื่อให้มีการสัญจรไปมาได้ อย่างสะดวกขึ้น	- ก่อสร้างสะพาน คสล. บริเวณคลองโพนก่าม ขนาดกว้าง 5 เมตร ยาว 30 เมตร	700,000	700,000	700,000	700,000	700,000	คกก.ตรวจรับงานจ้าง ตรวจรับงานโดยไม่มี ปัญหาและข้อท้วงติง	- ประชาชนได้รับความ สะดวกในการสัญจรไป มา	กองช่าง
10	โครงการลงท่อระบายน้ำ คสล. จาก วัดสระทอง – ลำเสียน้อย (จากประชาคม ม.2)	- เพื่อให้มีการระบายน้ำที่ท่วม ขังอย่างรวดเร็ว	- ลงท่อระบายน้ำ คสล. บริเวณจากวัด สระทอง – ลำเสียน น้อย	250,000	250,000	250,000	250,000	250,000	คกก.ตรวจรับงานจ้าง ตรวจรับงานโดยไม่มี ปัญหาและข้อท้วงติง	- ประชาชนได้รับความ สะดวกในการสัญจรไป มา	กองช่าง
11	โครงการขยายเขตไฟฟ้าเพื่อ การเกษตร เส้นทางคลองโพนก่าม (จากการประชาคม ม.2)	- เพื่อขยายเขตไฟฟ้าให้กับ ชุมชนได้ใช้ไฟฟ้าอย่างทั่วถึง	ขยายเขตไฟฟ้า เส้นทาง คลอง โพนก่าม--	350,000	350,000	350,000	350,000	350,000	คกก.ตรวจรับงานจ้าง ตรวจรับงานโดยไม่มี ปัญหาและข้อท้วงติง	- ประชาชนมีไฟฟ้าใช้ใน การเกษตร	กองช่าง
12	โครงการขยายเขตไฟฟ้าหมู่บ้าน หมุ่มบ้าน (จากการประชาคม ม.2)	- เพื่อขยายเขตไฟฟ้าให้กับ ชุมชนได้ใช้ไฟฟ้าอย่างทั่วถึง	ขยายเขตไฟฟ้าหมู่บ้าน	300,000	300,000	300,000	300,000	300,000	คกก.ตรวจรับงานจ้าง ตรวจรับงานโดยไม่มี ปัญหาและข้อท้วงติง	- ประชาชนมีไฟฟ้าใช้ใน การเกษตร	กองช่าง
13	โครงการลงหินลูกรังพร้อมปรับ เกรด เส้นทางคลองโพนก่าม ทั้ง 2 ฝั่ง (จากประชาคม ม.2)	เพื่อให้มีการสัญจรไปมาได้ อย่างสะดวกขึ้น	ลงหินลูกรัง ขนาด กว้าง 3 เมตร ยาว 1,000 เมตร หนา 0.15 เมตร ทั้ง 2 ฝั่ง	400,000	400,000	400,000	400,000	400,000	คกก.ตรวจรับงานจ้าง ตรวจรับงานโดยไม่มี ปัญหาและข้อท้วงติง	- ประชาชนได้รับความ สะดวกในการสัญจรไป มา	กองช่าง

ที่	โครงการ	วัตถุประสงค์	เป้าหมาย (ผลผลิตของ โครงการ)	งบประมาณและที่มา					ตัวชี้วัด (KPI)	ผลลัพธ์ที่คาดว่าจะได้รับ	หน่วยงาน รับผิดชอบหลัก
				2566 (บาท)	2567 (บาท)	2568 (บาท)	2569 (บาท)	2570 (บาท)			
14	โครงการลงท่อระบายน้ำ คสล. จากที่นา นายคำมี จันทหาร- ลำเสียว น้อย (จากประชาคม ม.2)	- เพื่อให้มีการระบายน้ำที่ท่วมขังอย่างรวดเร็ว	- ลงท่อระบายน้ำ คสล. บริเวณจากจากที่นา นายคำมี จันทหาร- ลำเสียว น้อย	250,000	250,000	250,000	250,000	250,000	คกก.ตรวจรับงานจ้างตรวจรับงานโดยไม่มีปัญหาและข้อท้วงติง	- ประชาชนได้รับความสะดวกในการสัญจรไปมา	กองช่าง
15	โครงการลงลูกรังบดอัด บริเวณคันคลองลำเสียว น้อย ทั้ง 2 ฝั่ง (จากประชาคม ม.2)	เพื่อให้มีการสัญจรไปมาได้ อย่างสะดวกขึ้น	ลงลูกรังบดอัด ขนาดกว้าง 5 เมตร ยาว 1,500 เมตร หนา 0.15 เมตร คันคลองลำเสียว น้อย ทั้ง 2 ฝั่ง	650,000	650,000	650,000	650,000	650,000	คกก.ตรวจรับงานจ้างตรวจรับงานโดยไม่มีปัญหาและข้อท้วงติง	- ประชาชนได้รับความสะดวกในการสัญจรไปมา	กองช่าง
16	โครงการก่อสร้างตะแกรงเหล็กปิดร่องระบายน้ำรอบหมู่บ้าน (จากประชาคม ม.2)	- เพื่อให้มีการระบายน้ำที่ท่วมขังอย่างรวดเร็วและเพื่อความปลอดภัยในการจราจร	- ก่อสร้างตะแกรงเหล็กปิดร่องระบายน้ำรอบหมู่บ้าน	350,000	350,000	350,000	350,000	350,000	คกก.ตรวจรับงานจ้างตรวจรับงานโดยไม่มีปัญหาและข้อท้วงติง	- ประชาชนได้รับความสะดวกในการสัญจรไปมา	กองช่าง
รวม	16 โครงการ			7,460,000	7,460,000	7,460,000	7,460,000	7,460,000			

หมู่ที่ 3 บ้านเหล่าลือ

ที่	โครงการ	วัตถุประสงค์	เป้าหมาย (ผลผลิตของ โครงการ)	งบประมาณและที่มา					ตัวชี้วัด (KPI)	ผลลัพธ์ที่คาดว่าจะได้รับ	หน่วยงาน รับผิดชอบหลัก
				2566 (บาท)	2567 (บาท)	2568 (บาท)	2569 (บาท)	2570 (บาท)			
1	โครงการก่อสร้าง/ซ่อมแซมปรับปรุง ร่องระบายน้ำ ภายในหมู่บ้าน (จากประชาคม หมู่ 3)	- เพื่อให้มีการระบายน้ำที่ท่วมขังอย่างรวดเร็ว	- ก่อสร้างร่องระบายน้ำ และซ่อมแซมร่องระบายน้ำ ให้ใช้งานได้ดี	350,000	350,000	350,000	350,000	350,000	คกก.ตรวจรับงานจ้างตรวจรับงานโดยไม่มีปัญหาและข้อท้วงติง	- มีการระบายน้ำอย่างทันท่วงที	กองช่าง
2	โครงการขยายเขตไฟฟ้าเพื่อการเกษตร (จากการประชาคม ม.3)	- เพื่อขยายเขตไฟฟ้าให้กับชุมชนได้ใช้อย่างทั่วถึง	ขยายเขตไฟฟ้าในเขตหมู่บ้านเพื่อการเกษตร	250,000	250,000	250,000	250,000	250,000	คกก.ตรวจรับงานจ้างตรวจรับงานโดยไม่มีปัญหาและข้อท้วงติง	- ประชาชนมีไฟฟ้าใช้ในการเกษตร	กองช่าง
3	โครงการก่อสร้าง/ซ่อมแซมถนนดินถนนลูกรังเพื่อการเกษตรสายหนองหิน-ดอนชี (จากการประชาคม ม.3)	- เพื่อปรับปรุงถนนให้ใช้งานได้ อย่างมีประสิทธิภาพ	ถนนสายหนองหิน-ดอนชี	250,000	250,000	250,000	250,000	250,000	คกก.ตรวจรับงานจ้างตรวจรับงานโดยไม่มีปัญหาและข้อท้วงติง	- ประชาชนได้รับความสะดวกในการสัญจรไปมา	กองช่าง
4	โครงการก่อสร้างถนน คสล. รอบหมู่บ้าน (จากประชาคม ม.3)	เพื่อก่อสร้างถนน คสล. ขนาดกว้าง 5 เมตร ยาว 300 เมตร หนา 0.15 เมตร	ก่อสร้างถนน คสล. เส้นรอบหมู่บ้าน	600,000	600,000	600,000	600,000	600,000	คกก.ตรวจรับงานจ้างตรวจรับงานโดยไม่มีปัญหาและข้อท้วงติง	- ประชาชนได้รับความสะดวกในการสัญจรไปมา	กองช่าง
5	โครงการขุดลอกหนองที่ทำเลเลี้ยงสัตว์ ม.3 (จากประชาคม ม.3)	- เพื่อแก้ไขปัญหาคาความเค็มตร้อนในฤดูแล้ง	- ขุดลอกหนองที่ทำเลเลี้ยงสัตว์	800,000	800,000	800,000	800,000	800,000	คกก.ตรวจรับงานจ้างตรวจรับงานโดยไม่มีปัญหาและข้อท้วงติง	- เพื่อให้ประชาชนมีน้ำใช้ในการอุปโภคบริโภค อย่างทั่วถึง	กองช่าง
6	โครงการขยายเขตไฟฟ้าหมู่บ้าน (จากการประชาคม ม.3)	- เพื่อขยายเขตไฟฟ้าให้กับชุมชนได้ใช้อย่างทั่วถึง	ขยายเขตไฟฟ้าในเขตหมู่บ้านเพื่อการเกษตร	250,000	250,000	250,000	250,000	250,000	คกก.ตรวจรับงานจ้างตรวจรับงานโดยไม่มีปัญหาและข้อท้วงติง	- ประชาชนมีไฟฟ้าใช้อย่างทั่วถึง	กองช่าง

ที่	โครงการ	วัตถุประสงค์	เป้าหมาย (ผลผลิตของ โครงการ)	งบประมาณและที่มา					ตัวชี้วัด (KPI)	ผลลัพธ์ที่คาดว่าจะได้รับ	หน่วยงาน รับผิดชอบหลัก
				2566 (บาท)	2567 (บาท)	2568 (บาท)	2569 (บาท)	2570 (บาท)			
7	โครงการชุดคลองส่งน้ำเพื่อ การเกษตร (จากประชาม ม.3)	เพื่อชุดคลองส่งน้ำ ขนาดกว้าง 6 เมตร ยาว 500 เมตร	ชุดคลองส่งน้ำเพื่อ การเกษตร บริเวณ หนองผายท่าเลเลี้ยง สัตว์	500,000	500,000	500,000	500,000	500,000	คกก.ตรวจรับงานจ้าง ตรวจรับงานโดยไม่มี ปัญหาและข้อท้วงติง	- เพื่อให้ประชาชนมีน้ำ ใช้ในการอุปโภค บริโภค อย่างทั่วถึง	กองช่าง
8	โครงการชุดลอกคลองตงบ้านแต่ (จากประชาม ม.3)	- เพื่อแก้ไขปัญหาความ เดือดร้อนในฤดูแล้ง	- เพื่อชุดลอกคลองตง บ้านแต่ กว้าง 30 ม. ยาว 120 ม. ลึก 2 ม.+ วางท่อ	450,000	450,000	450,000	450,000	450,000	คกก.ตรวจรับงานจ้าง ตรวจรับงานโดยไม่มี ปัญหาและข้อท้วงติง	- เพื่อให้ประชาชนมีน้ำ ใช้ในการอุปโภค บริโภค อย่างทั่วถึง	กองช่าง
9	โครงการลงลูกรังถนน บริเวณคันคู คลอง ตงบ้านแต่ (จากการประชาม ม.3)	- เพื่อปรับปรุงถนนให้ใช้งานได้ อย่างมีประสิทธิภาพ	-เพื่อซ่อมแซมถนน ลูกรัง คันคูคลอง ตงบ้านแต่	150,000	150,000	150,000	150,000	150,000	คกก.ตรวจรับงานจ้าง ตรวจรับงานโดยไม่มี ปัญหาและข้อท้วงติง	- ประชาชนได้รับความ สะดวกในการสัญจรไป มา	กองช่าง
10	โครงการก่อสร้าง/ซ่อมแซมถนนดิน เพื่อการเกษตร สายตงบ้านแต่ - ที่ทำเลเลี้ยงสัตว์ ม.4 (จากการประชาม ม.3)	- เพื่อปรับปรุงถนนให้ใช้งานได้ อย่างมีประสิทธิภาพ	ถนนสายตงบ้านแต่ - ที่ทำเลเลี้ยงสัตว์	350,000	350,000	350,000	350,000	350,000	คกก.ตรวจรับงานจ้าง ตรวจรับงานโดยไม่มี ปัญหาและข้อท้วงติง	- ประชาชนได้รับความ สะดวกในการสัญจรไป มา	กองช่าง
11	โครงการขยายเขตระบบประปา รอบหมู่บ้าน (จากการประชาม ม.3)	- เพื่อขยายเขตระบบประปา ให้กับชุมชนได้ใช้อย่างทั่วถึง	ขยายเขตระบบ ประปาในเขตหมู่บ้าน	300,000	300,000	300,000	300,000	300,000	คกก.ตรวจรับงานจ้าง ตรวจรับงานโดยไม่มี ปัญหาและข้อท้วงติง	- ประชาชนมีน้ำประปา ใช้อย่างทั่วถึง	กองช่าง
12	โครงการลงทุนระบายน้ำ คสล. จาก ที่ทำเลเลี้ยงสัตว์ ม.3 – ถนนสายไป บ้านดอนแคน ม.5 (จากประชาม ม.3)	- เพื่อให้มีการระบายน้ำที่ท่วม ซังอย่างรวดเร็ว	- ลงท่อระบายน้ำ คสล. ขนาด 0.80 เมตร ระยะทาง 400 เมตร	400,000	400,000	400,000	400,000	400,000	คกก.ตรวจรับงานจ้าง ตรวจรับงานโดยไม่มี ปัญหาและข้อท้วงติง	- ประชาชนได้รับความ สะดวกในการสัญจรไป มา	กองช่าง
13	โครงการชุดเจาะบ่อบาดาล บ้านเหล่าล้อ หมู่ที่ 3 (จากการประชาม ม.3)	- เพื่อแก้ไขปัญหาความ เดือดร้อนในฤดูแล้งและใช้ใน การผลิตน้ำประปาในการ อุปโภคบริโภคของประชาชน	ที่สาธารณะตงบ้าน แต่ หมู่ที่ 3	100,000	100,000	100,000	100,000	100,000	คกก.ตรวจรับงานจ้าง ตรวจรับงานโดยไม่มี ปัญหาและข้อท้วงติง	เพื่อให้ประชาชนมีน้ำใช้ ในการอุปโภค บริโภค อย่างทั่วถึง	กองช่าง
รวม	13 โครงการ			4,750,000	4,750,000	4,750,000	4,750,000	4,750,000			

หมู่ที่ 4 บ้านหนองหิน

ที่	โครงการ	วัตถุประสงค์	เป้าหมาย (ผลผลิตของ โครงการ)	งบประมาณและที่มา					ตัวชี้วัด (KPI)	ผลลัพธ์ที่คาดว่าจะได้รับ	หน่วยงาน รับผิดชอบหลัก
				2566 (บาท)	2567 (บาท)	2568 (บาท)	2569 (บาท)	2570 (บาท)			
1	โครงการก่อสร้างร่องระบายน้ำ คสล. ภายในหมู่บ้าน (จากประชาคม หมู่ 4)	- เพื่อให้มีการระบายน้ำที่ท่วม ซังอย่างรวดเร็ว	- ก่อสร้างร่องระบายน้ำ คสล. และซ่อมแซมร่อง ระบายน้ำ ให้ใช้งานได้ดี	350,000	350,000	350,000	350,000	350,000	คกก.ตรวจรับงานจ้าง ตรวจรับงานโดยไม่มี ปัญหาและข้อท้วงติง	- มีการระบายน้ำอย่าง ทันทั่วทั้งที่	กองช่าง
2	โครงการก่อสร้าง/ซ่อมแซมถนนดิน ถนนลูกรังเพื่อการเกษตร สาย หนองหิน - ดอนชี (จากการประชาคม ม.4)	- เพื่อปรับปรุงถนนให้ใช้งานได้ อย่างมีประสิทธิภาพ	ถนนสายหนองหิน- ดอนชี	300,000	300,000	300,000	300,000	300,000	คกก.ตรวจรับงานจ้าง ตรวจรับงานโดยไม่มี ปัญหาและข้อท้วงติง	- ประชาชนได้รับความ สะดวกในการสัญจรไป มา	กองช่าง
3	โครงการก่อสร้างถนน คสล. เส้นข้างตะวันออกโรงเรียนบ้าน หนองหิน- หลังโรงเรียนฯ (จากประชาคม ม.4)	เพื่อปรับปรุงถนนให้ใช้งานได้ อย่างมีประสิทธิภาพ	ก่อสร้างถนน คสล. ขนาดกว้าง 5 เมตร ยาว 150 เมตร หนา 0.15 เมตร	600,000	600,000	600,000	600,000	600,000	คกก.ตรวจรับงานจ้าง ตรวจรับงานโดยไม่มี ปัญหาและข้อท้วงติง	- ประชาชนได้รับความ สะดวกในการสัญจรไป มา	กองช่าง
4	โครงการขุดลอกหนองกอก ม.4 (จากประชาคม ม.4)	- เพื่อแก้ไขปัญหาความ เดือดร้อนในฤดูแล้ง	- เพื่อขุดลอกหนอง กอก กว้าง 45 ม.ยาว 120 ม. ลึก 2 ม.+ วางท่อ	400,000	400,000	400,000	400,000	400,000	คกก.ตรวจรับงานจ้าง ตรวจรับงานโดยไม่มี ปัญหาและข้อท้วงติง	- เพื่อให้ประชาชนมีน้ำ ใช้ในการอุปโภค บริโภค อย่างทั่วถึง	กองช่าง
5	โครงการซ่อมแซมคันคูที่ทำเลี้ยว สัตว์ทั้ง 2 ฝั่ง (จากการประชาคม ม.4)	- เพื่อปรับปรุงถนนให้ใช้งานได้ อย่างมีประสิทธิภาพ	-เพื่อซ่อมแซมคันคูที่ ทำเลี้ยวสัตว์ทั้ง 2 ฝั่ง	400,000	400,000	400,000	400,000	400,000	คกก.ตรวจรับงานจ้าง ตรวจรับงานโดยไม่มี ปัญหาและข้อท้วงติง	- ประชาชนได้รับความ สะดวกในการสัญจรไป มา	กองช่าง
6	โครงการซ่อมแซม ถนนลูกรังเพื่อ การเกษตรสายตะวันออกหมู่บ้าน ม.4 - ม.5 (จากการประชาคม ม.4)	- เพื่อปรับปรุงถนนให้ใช้งานได้ อย่างมีประสิทธิภาพ	ถนนสายตะวันออก หมู่บ้าน	200,000	200,000	200,000	200,000	200,000	คกก.ตรวจรับงานจ้าง ตรวจรับงานโดยไม่มี ปัญหาและข้อท้วงติง	- ประชาชนได้รับความ สะดวกในการสัญจรไป มา	กองช่าง

ที่	โครงการ	วัตถุประสงค์	เป้าหมาย (ผลผลิตของ โครงการ)	งบประมาณและที่มา					ตัวชี้วัด (KPI)	ผลลัพธ์ที่คาดว่าจะได้รับ	หน่วยงาน รับผิดชอบหลัก
				2566 (บาท)	2567 (บาท)	2568 (บาท)	2569 (บาท)	2570 (บาท)			
7	โครงการซ่อมแซมถนนลูกรังเพื่อ การเกษตร เริ่มจากที่นายนายบุญ เทียม ศรีนาทนาวา - ที่นายนาย สุเมธ พรหมมา (จากการประชุม ม.4)	- เพื่อปรับปรุงถนนให้ใช้งานได้ อย่างมีประสิทธิภาพ	ถนนสายเริ่มจากที่นา นายบุญเทียม ศรีนาทนาวา - ที่นา นายสุเมธ พรหมมา	150,000	150,000	150,000	150,000	150,000	คกก.ตรวจรับงานจ้าง ตรวจรับงานโดยไม่มี ปัญหาและข้อท้วงติง	- ประชาชนได้รับความ สะดวกในการสัญจรไป มา	กองช่าง
8	โครงการซ่อมแซมคันคูดคลอง รพช. ทั้ง 2 ฝั่ง (จากการประชุม ม.4)	- เพื่อปรับปรุงถนนให้ใช้งานได้ อย่างมีประสิทธิภาพ	-เพื่อซ่อมแซมคันคูด คลอง รพช. ทั้ง 2 ฝั่ง	400,000	400,000	400,000	400,000	400,000	คกก.ตรวจรับงานจ้าง ตรวจรับงานโดยไม่มี ปัญหาและข้อท้วงติง	- ประชาชนได้รับความ สะดวกในการสัญจรไป มา	กองช่าง
9	โครงการขยายเขตไฟฟ้าหมู่บ้าน (จากการประชุม ม.4)	- เพื่อขยายเขตไฟฟ้าให้กับ ชุมชนได้ใช้ไฟฟ้าอย่างทั่วถึง	ขยายเขตไฟฟ้าหมู่บ้าน รอบหมู่บ้าน	250,000	250,000	250,000	250,000	250,000	คกก.ตรวจรับงานจ้าง ตรวจรับงานโดยไม่มี ปัญหาและข้อท้วงติง	- ประชาชนมีไฟฟ้าใช้ อย่างทั่วถึง	กองช่าง
10	โครงการขยายเขตไฟฟ้าเพื่อการ เกษตร เส้นทางไปท่าเลี้ยวสัตว์ (จากการประชุม ม.4)	- เพื่อขยายเขตไฟฟ้าให้กับ ชุมชนได้ใช้อย่างทั่วถึง	ขยายเขตไฟฟ้าในเขต หมู่บ้านเพื่อการ เกษตร เส้นทางไป ท่าเลี้ยวสัตว์	350,000	350,000	350,000	350,000	350,000	คกก.ตรวจรับงานจ้าง ตรวจรับงานโดยไม่มี ปัญหาและข้อท้วงติง	- ประชาชนมีไฟฟ้าใช้ใน การเกษตร	กองช่าง
11	โครงการขยายเขตไฟฟ้าเพื่อการ เกษตร เส้นทางไปคลอง รพช. (จากการประชุม ม.4)	- เพื่อขยายเขตไฟฟ้าให้กับ ชุมชนได้ใช้อย่างทั่วถึง	ขยายเขตไฟฟ้าในเขต หมู่บ้านเพื่อการ เกษตร เส้นทางไป คลอง รพช.	650,000	650,000	650,000	650,000	650,000	คกก.ตรวจรับงานจ้าง ตรวจรับงานโดยไม่มี ปัญหาและข้อท้วงติง	- ประชาชนมีไฟฟ้าใช้ใน การเกษตร	กองช่าง
12	โครงการขยายเขตไฟฟ้าเพื่อการ เกษตร เส้นทางไปหนองกอก (จากการประชุม ม.4)	- เพื่อขยายเขตไฟฟ้าให้กับ ชุมชนได้ใช้อย่างทั่วถึง	ขยายเขตไฟฟ้าในเขต หมู่บ้านเพื่อการ เกษตร เส้นทางไป หนองกอก	350,000	350,000	350,000	350,000	350,000	คกก.ตรวจรับงานจ้าง ตรวจรับงานโดยไม่มี ปัญหาและข้อท้วงติง	- ประชาชนมีไฟฟ้าใช้ใน การเกษตร	กองช่าง

ที่	โครงการ	วัตถุประสงค์	เป้าหมาย (ผลผลิตของ โครงการ)	งบประมาณและที่มา					ตัวชี้วัด (KPI)	ผลลัพธ์ที่คาดว่าจะได้รับ	หน่วยงาน รับผิดชอบหลัก
				2566 (บาท)	2567 (บาท)	2568 (บาท)	2569 (บาท)	2570 (บาท)			
13	โครงการลงลูกรังถนน จากบ้าน หนองหิน – ที่ทำเลื่อยสัตว์ (จากการประชุม ม.4)	- เพื่อปรับปรุงถนนให้ใช้งานได้ อย่างมีประสิทธิภาพ	-เพื่อซ่อมแซมถนน ลูกรังสายบ้านหนอง หิน – ที่ทำเลื่อย สัตว์	150,000	150,000	150,000	150,000	150,000	คกก.ตรวจรับงานจ้าง ตรวจรับงานโดยไม่มี ปัญหาและข้อท้วงติง	- ประชาชนได้รับความ สะดวกในการสัญจรไป มา	กองช่าง
14	โครงการก่อสร้าง/ซ่อมแซมถนนดิน เพื่อการเกษตร สายหนองหิน – นายนายถาวร พิภักดิ์ (จากการประชุม ม.4)	- เพื่อปรับปรุงถนนให้ใช้งานได้ อย่างมีประสิทธิภาพ	ถนนสายหนองหิน-ที่ นายนายถาวร พิภักดิ์	250,000	250,000	250,000	250,000	250,000	คกก.ตรวจรับงานจ้าง ตรวจรับงานโดยไม่มี ปัญหาและข้อท้วงติง	- ประชาชนได้รับความ สะดวกในการสัญจรไป มา	กองช่าง
15	โครงการขุดลอกร่องเหมียง (จากการประชุม ม.4)	- เพื่อปรับปรุงการระบายน้ำ ในช่วงฤดูฝน	เพื่อขุดลอกร่อง เหมียง บริเวณที่นา นายหนม ดาเดช	150,000	150,000	150,000	150,000	150,000	คกก.ตรวจรับงานจ้าง ตรวจรับงานโดยไม่มี ปัญหาและข้อท้วงติง	- ป้องกันน้ำท่วมขัง ภายในไร่นา	กองช่าง
16	โครงการก่อสร้าง/ซ่อมแซมถนนดิน เพื่อการเกษตร สายวัดป่าคอนตู – ที่ทำเลื่อยสัตว์ (จากการประชุม ม.4)	- เพื่อปรับปรุงถนนให้ใช้งานได้ อย่างมีประสิทธิภาพ	ถนนสายวัดป่าคอนตู- ที่ทำเลื่อยสัตว์	350,000	350,000	350,000	350,000	350,000	คกก.ตรวจรับงานจ้าง ตรวจรับงานโดยไม่มี ปัญหาและข้อท้วงติง	- ประชาชนได้รับความ สะดวกในการสัญจรไป มา	กองช่าง
17	โครงการขุดลอกคลองนาหม (จากการประชุม ม.4)	- เพื่อปรับปรุงการระบายน้ำ ในช่วงฤดูฝน	เพื่อขุดลอกคลองนา หม บริเวณที่นานาง หนม คำประเวศ – หนองหิน	250,000	250,000	250,000	250,000	250,000	คกก.ตรวจรับงานจ้าง ตรวจรับงานโดยไม่มี ปัญหาและข้อท้วงติง	- ป้องกันน้ำท่วมขัง ภายในไร่นา	กองช่าง
18	โครงการก่อสร้างสะพาน คสล. บริเวณที่นานางทองใบ อนุพันธ์ (จากประชุม หมู่ 4)	- เพื่อให้มีการสัญจรไปมาได้ อย่างสะดวกขึ้น	- ก่อสร้างสะพาน คสล. บริเวณที่นานางทองใบ อนุพันธ์ ขนาดกว้าง 5 เมตร ยาว 45 เมตร	850,000	850,000	850,000	850,000	850,000	คกก.ตรวจรับงานจ้าง ตรวจรับงานโดยไม่มี ปัญหาและข้อท้วงติง	- ประชาชนได้รับความ สะดวกในการสัญจรไป มา	กองช่าง

ที่	โครงการ	วัตถุประสงค์	เป้าหมาย (ผลผลิตของ โครงการ)	งบประมาณและที่มา					ตัวชี้วัด (KPI)	ผลลัพธ์ที่คาดว่าจะได้รับ	หน่วยงาน รับผิดชอบหลัก
				2566 (บาท)	2567 (บาท)	2568 (บาท)	2569 (บาท)	2570 (บาท)			
19	โครงการขุดลอกคลองหนองหิน – ดอนซี (จากการประชุม ม.4)	- เพื่อปรับปรุงการระบายน้ำ ในช่วงฤดูฝน	เพื่อขุดลอกคลอง หนองหิน – ดอนซี ขนาดกว้าง 6 เมตร ยาว 1,500 เมตร ลึก 2 เมตร	450,000	450,000	450,000	450,000	450,000	คกก.ตรวจรับงานจ้าง ตรวจรับงานโดยไม่มี ปัญหาและข้อท้วงติง	- ป้องกันน้ำท่วมขัง ภายในไร่นา	กองช่าง
20	โครงการก่อสร้างถนนดิน เพื่อ การเกษตร สายที่ทำเลเลี้ยงสัตว์ ม.4 – คลองที่ทำเล ม.3 (จากการประชุม ม.4)	- เพื่อปรับปรุงถนนให้ใช้งานได้ อย่างมีประสิทธิภาพ	ก่อสร้างถนนดิน เพื่อ การเกษตร สายที่ ทำเลเลี้ยงสัตว์ ม.4 – คลองที่ทำเล ม.3	350,000	350,000	350,000	350,000	350,000	คกก.ตรวจรับงานจ้าง ตรวจรับงานโดยไม่มี ปัญหาและข้อท้วงติง	- ประชาชนได้รับความ สะดวกในการสัญจรไป มา	กองช่าง
21	โครงการก่อสร้างถนน คสล. เส้นจากหนองหิน- สามแยกทางไป ที่ทำเลเลี้ยงสัตว์ (จากประชุม ม.4)	เพื่อปรับปรุงถนนให้ใช้งานได้ อย่างมีประสิทธิภาพ	ก่อสร้างถนน คสล. ขนาดกว้าง 5 เมตร ยาว 150 เมตร หนา 0.15 เมตร	600,000	600,000	600,000	600,000	600,000	คกก.ตรวจรับงานจ้าง ตรวจรับงานโดยไม่มี ปัญหาและข้อท้วงติง	- ประชาชนได้รับความ สะดวกในการสัญจรไป มา	กองช่าง
22	โครงการก่อสร้างบ่อลึคคอนเวร์ส คสล. พลังกันน้ำ บริเวณหนองหิน ด้านตะวันตก (จากการประชุม ม.4)	- เพื่อกักเก็บน้ำในช่วงฤดูฝนไว้ ใช้ในฤดูแล้งและเพื่อใช้ในการ ผลิตน้ำประปา	ก่อสร้างบ่อลึคคอน เวร์ส คสล. พลังกัน น้ำ ขนาด 0.80 x 1.00 ม. จำนวน 60 ท่อน	500,000	500,000	500,000	500,000	500,000	คกก.ตรวจรับงานจ้าง ตรวจรับงานโดยไม่มี ปัญหาและข้อท้วงติง	- กักเก็บน้ำในช่วงฤดู ฝนไว้ใช้ในฤดูแล้งและ เพื่อใช้ในการผลิต น้ำประปา	กองช่าง
23	โครงการจัดทำแนวเขตที่ สาธารณประโยชน์ (จากการประชุม ม.4)	- เพื่อจัดทำแนวเขตที่ สาธารณประโยชน์ให้ชัดเจน ป้องกันการรุกล้ำ	จัดทำแนวเขตที่ สาธารณประโยชน์ ในเขตพื้นที่	250,000	250,000	250,000	250,000	250,000	คกก.ตรวจรับงานจ้าง ตรวจรับงานโดยไม่มี ปัญหาและข้อท้วงติง	เพื่อจัดทำแนวเขตที่ สาธารณประโยชน์ให้ ชัดเจนป้องกันการรุกล้ำ	กองช่าง

ที่	โครงการ	วัตถุประสงค์	เป้าหมาย (ผลผลิตของ โครงการ)	งบประมาณและที่มา					ตัวชี้วัด (KPI)	ผลลัพธ์ที่คาดว่าจะได้รับ	หน่วยงาน รับผิดชอบหลัก
				2566 (บาท)	2567 (บาท)	2568 (บาท)	2569 (บาท)	2570 (บาท)			
24	โครงการวางท่อระบายน้ำ คสล. พร้อมบ่อพัก จากคลอง รพช. - หนองหิน (จากประชาคม หมู่ 4)	- เพื่อให้มีการระบายน้ำจาก คลอง รพช. เพื่อเชื่อมต่อไปที่ หนองหินเพื่อกักเก็บไว้ในฤดู แล้ง และเพื่อการผลิต น้ำประปา	- วางท่อระบายน้ำ คสล. พร้อมบ่อพัก จำนวน 4 จุด จากคลอง รพช. - หนองหิน	350,000	350,000	350,000	350,000	350,000	คกก.ตรวจรับงานจ้าง ตรวจรับงานโดยไม่มี ปัญหาและข้อท้วงติง	- เพื่อให้มีการระบายน้ำ จากคลอง รพช. เพื่อ เชื่อมต่อไปที่หนองหิน เพื่อกักเก็บไว้ในฤดู แล้ง และเพื่อการผลิต น้ำประปา	กองช่าง
รวม	24 โครงการ			8,900,000	8,900,000	8,900,000	8,900,000	8,900,000			

หมู่ที่ 5 บ้านดอนแคน

ที่	โครงการ	วัตถุประสงค์	เป้าหมาย (ผลผลิตของ โครงการ)	งบประมาณและที่มา					ตัวชี้วัด (KPI)	ผลลัพธ์ที่คาดว่าจะได้รับ	หน่วยงาน รับผิดชอบหลัก
				2566 (บาท)	2567 (บาท)	2568 (บาท)	2569 (บาท)	2570 (บาท)			
1	โครงการก่อสร้างร่องระบายน้ำ ภายในหมู่บ้าน เริ่มจากหน้าวัดอัม รินทร์-หน้าบ้านนายพรมมา วินทะ ไชย (จากประชาคม หมู่ 5)	- เพื่อให้มีการระบายน้ำที่ท่วม ซังอย่างรวดเร็ว	- ก่อสร้างร่องระบายน้ำ จากหน้าวัดอัมรินทร์- หน้าบ้านนายพรมมา วินทะไชย	250,000	250,000	250,000	250,000	250,000	คกก.ตรวจรับงานจ้าง ตรวจรับงานโดยไม่มี ปัญหาและข้อท้วงติง	- มีการระบายน้ำอย่าง ทันท่วงที	กองช่าง
2	โครงการก่อสร้างร่องระบายน้ำ ภายในหมู่บ้าน เริ่มจากคุ่มน้อย - หนองสิม (จากประชาคม หมู่ 5)	- เพื่อให้มีการระบายน้ำที่ท่วม ซังอย่างรวดเร็ว	- ก่อสร้างร่องระบาย น้ำเริ่มจากคุ่มน้อย - หนองสิม	200,000	200,000	200,000	200,000	200,000	คกก.ตรวจรับงานจ้าง ตรวจรับงานโดยไม่มี ปัญหาและข้อท้วงติง	- มีการระบายน้ำอย่าง ทันท่วงที	กองช่าง
3	โครงการวางท่อระบายน้ำ คสล. เริ่มจากหนองแคน - หนองสิม (จากประชาคม หมู่ 5)	- เพื่อให้มีการระบายน้ำที่ท่วม ซังอย่างรวดเร็ว	- วางท่อระบายน้ำ คสล. เริ่มจากหนองแคน - หนองสิม	300,000	300,000	300,000	300,000	300,000	คกก.ตรวจรับงานจ้าง ตรวจรับงานโดยไม่มี ปัญหาและข้อท้วงติง	- มีการระบายน้ำอย่าง ทันท่วงที	กองช่าง
4	โครงการก่อสร้างร่องระบายน้ำ ภายในหมู่บ้าน เริ่มจากเส้น กลางบ้าน - หนองสิม (จากประชาคม หมู่ 5)	- เพื่อให้มีการระบายน้ำที่ท่วม ซังอย่างรวดเร็ว	- ก่อสร้างร่องระบาย น้ำ เริ่มจากเส้น กลางบ้าน - หนอง สิม	250,000	250,000	250,000	250,000	250,000	คกก.ตรวจรับงานจ้าง ตรวจรับงานโดยไม่มี ปัญหาและข้อท้วงติง	- มีการระบายน้ำอย่าง ทันท่วงที	กองช่าง
5	โครงการปรับปรุงถนนดินพร้อมลง ลูกรังเพื่อการเกษตร สายหน้าบ้าน นายกฤษดา เสนามาตย์ (จากการประชาคม ม.5)	- เพื่อปรับปรุงถนนให้ใช้งานได้ อย่างมีประสิทธิภาพ	ก่อสร้างถนนดินสาย หน้าบ้านนายกฤษดา เสนามาตย์-ที่นางสุข ไวยศรีแสง-ถนนปัท มานนท์	350,000	350,000	350,000	350,000	350,000	คกก.ตรวจรับงานจ้าง ตรวจรับงานโดยไม่มี ปัญหาและข้อท้วงติง	- ประชาชนได้รับความ สะดวกในการสัญจรไป มา	กองช่าง
6	โครงการก่อสร้างถนน คสล. เส้นทางรอบหมู่บ้าน (จากประชาคม หมู่ 5)	- เพื่อปรับปรุงถนนให้ใช้งานได้ อย่างมีประสิทธิภาพ	ถนน คสล. ขนาด กว้าง 5 เมตร ยาว 300 เมตรหนา 0.15 เมตร	700,000	700,000	700,000	700,000	700,000	คกก.ตรวจรับงานจ้าง ตรวจรับงานโดยไม่มี ปัญหาและข้อท้วงติง	- ประชาชนได้รับความ สะดวกในการสัญจรไป มา	กองช่าง

ที่	โครงการ	วัตถุประสงค์	เป้าหมาย (ผลผลิตของ โครงการ)	งบประมาณและที่มา					ตัวชี้วัด (KPI)	ผลลัพธ์ที่คาดว่าจะได้รับ	หน่วยงาน รับผิดชอบหลัก
				2566 (บาท)	2567 (บาท)	2568 (บาท)	2569 (บาท)	2570 (บาท)			
7	โครงการก่อสร้างปรับปรุงถนนดินเพื่อการเกษตร บริเวณที่นางสำ ชุกกลีน – คลองหนองหินเลิงหวาย (จากการระดม ม.5)	- เพื่อก่อสร้าง/ปรับปรุงถนนดิน-ปรับปรุงถนนให้ใช้งานได้อย่างมีประสิทธิภาพ	- ก่อสร้างปรับปรุงถนนดินเพื่อการเกษตร บริเวณที่นางสำ ชุกกลีน – คลองหนองหินเลิงหวาย	200,000	200,000	200,000	200,000	200,000	คกก.ตรวจรับงานจ้างตรวจรับงานโดยไม่มีปัญหาและข้อท้วงติง	- ประชาชนได้รับความสะดวกในการสัญจรไปมา	กองช่าง
8	โครงการซ่อมแซมคันคูดคลอง หนองหิน – เลิงหวาย ทั้ง 2 ฝั่ง (จากการระดม ม.5)	- เพื่อปรับปรุงถนนให้ใช้งานได้อย่างมีประสิทธิภาพ	-เพื่อซ่อมแซมคันคูดคลอง หนองหิน – เลิงหวาย ทั้ง 2 ฝั่ง	500,000	500,000	500,000	500,000	500,000	คกก.ตรวจรับงานจ้างตรวจรับงานโดยไม่มีปัญหาและข้อท้วงติง	- ประชาชนได้รับความสะดวกในการสัญจรไปมา	กองช่าง
9	โครงการติดตั้งกล่องวงจรปิดภายในหมู่บ้าน (จากการระดม ม.5)	-เพื่อป้องกันปัญหาอาชญากรรมและความปลอดภัยในชีวิตและทรัพย์สินของประชาชน	-ติดตั้งกล่องวงจรปิดภายในหมู่บ้าน	300,000	300,000	300,000	300,000	300,000	คกก.ตรวจรับงานจ้างตรวจรับงานโดยไม่มีปัญหาและข้อท้วงติง	- เพื่อป้องกันปัญหาอาชญา กรรมและความปลอดภัยในชีวิตและทรัพย์สินของประชาชน	กองช่าง
10	โครงการปรับปรุงถนนลูกรังถนนเส้นทางเชื่อมระหว่างหมู่บ้าน หมู่ที่ 5 – หมู่ที่ 3 (จากการระดม ม.5)	- เพื่อ ปรับปรุงถนน ให้ใช้งานได้อย่างมีประสิทธิภาพ	ถนนเชื่อมระหว่างหมู่บ้าน หมู่ที่ 5 – หมู่ที่ 3	500,000	500,000	500,000	500,000	500,000	คกก.ตรวจรับงานจ้างตรวจรับงานโดยไม่มีปัญหาและข้อท้วงติง	- ประชาชนได้รับความสะดวกในการสัญจรไปมา	กองช่าง
11	โครงการขยายเขตไฟฟ้ารอบหมู่บ้าน (จากการระดม ม.5)	- เพื่อขยายเขตไฟฟ้าให้กับชุมชนได้ใช้ไฟฟ้าอย่างทั่วถึง	ขยายเขตไฟฟ้าให้กับชุมชนได้ใช้ไฟฟ้าอย่างทั่วถึง	550,000	550,000	550,000	550,000	550,000	คกก.ตรวจรับงานจ้างตรวจรับงานโดยไม่มีปัญหาและข้อท้วงติง	- ประชาชนมีไฟฟ้าใช้อย่างทั่วถึง	กองช่าง
12	โครงการขยายเขตไฟฟ้าหมู่บ้าน (จากการระดม ม.5)	- เพื่อขยายเขตไฟฟ้าให้มีให้ชุมชนได้ใช้ไฟฟ้าอย่างทั่วถึง	ขยายเขตไฟฟ้าหมู่บ้านให้ชุมชนได้ใช้ไฟฟ้าอย่างทั่วถึง	250,000	250,000	250,000	250,000	250,000	คกก.ตรวจรับงานจ้างตรวจรับงานโดยไม่มีปัญหาและข้อท้วงติง	- ประชาชนมีไฟฟ้าใช้อย่างทั่วถึง	กองช่าง
13	โครงการขยายเขตระบบประปาหมู่บ้าน (จากการระดม ม.5)	- เพื่อขยายเขตระบบประปาให้กับชุมชนได้ใช้อย่างทั่วถึง	ขยายเขตระบบประปาในเขตหมู่บ้าน	500,000	500,000	500,000	500,000	500,000	คกก.ตรวจรับงานจ้างตรวจรับงานโดยไม่มีปัญหาและข้อท้วงติง	- ประชาชนมีน้ำประปาใช้อย่างทั่วถึง	กองช่าง

ที่	โครงการ	วัตถุประสงค์	เป้าหมาย (ผลผลิตของ โครงการ)	งบประมาณและที่มา					ตัวชี้วัด (KPI)	ผลลัพธ์ที่คาดว่าจะได้รับ	หน่วยงาน รับผิดชอบหลัก
				2566 (บาท)	2567 (บาท)	2568 (บาท)	2569 (บาท)	2570 (บาท)			
14	โครงการก่อสร้างปรับปรุงถนนดินเพื่อการเกษตร บริเวณที่นาขุมพูนโพธิ์หล้า ถึงถนนปัทมานนท์ (จากประชาคม ม.5)	- เพื่อก่อสร้าง/ปรับปรุงถนนดิน -ปรับปรุงถนนให้ใช้งานได้ อย่างมีประสิทธิภาพ	- ก่อสร้างปรับปรุงถนนดินเพื่อการเกษตร บริเวณที่นาขุมพูนโพธิ์หล้า ถึงถนนปัทมานนท์	250,000	250,000	250,000	250,000	250,000	คกก.ตรวจรับงานจ้างตรวจรับงานโดยไม่มีปัญหาและข้อท้วงติง	- ประชาชนได้รับความสะดวกในการสัญจรไปมา	กองช่าง
15	โครงการซ่อมแซมถนนคันคูพร้อมลงลูกรังพร้อมปรับเกรด สายลำเสียวน้อย จากที่นายนายสาโท ก้านจักร - ที่นายนายสุชาติ โพธิ์ภักดี (จากการประชุม ม.5)	- เพื่อปรับปรุงถนนให้ใช้งานได้ อย่างมีประสิทธิภาพ	- ลงหินลูกรังคันคูถนนคันคูลำเสียวน้อย พร้อมปรับเกรดให้เรียบร้อย	350,000	350,000	350,000	350,000	350,000	คกก.ตรวจรับงานจ้างตรวจรับงานโดยไม่มีปัญหาและข้อท้วงติง	- ประชาชนได้รับความสะดวกในการสัญจรไปมา	กองช่าง
16	โครงการซ่อมแซมถนนลงลูกรังพร้อมปรับเกรด สายจากที่นายจันดา กิมภา - คลองหนองหินดอนชี (จากการประชุม ม.5)	- เพื่อปรับปรุงถนนให้ใช้งานได้ อย่างมีประสิทธิภาพ	- ลงหินลูกรังถนนลูกรัง พร้อมปรับเกรดให้เรียบร้อย	300,000	300,000	300,000	300,000	300,000	คกก.ตรวจรับงานจ้างตรวจรับงานโดยไม่มีปัญหาและข้อท้วงติง	- ประชาชนได้รับความสะดวกในการสัญจรไปมา	กองช่าง
17	โครงการวางท่อระบายน้ำ คสล. บริเวณคลองหนองหิน - ดอนชี (จากประชาคม หมู่ 5)	- เพื่อให้มีการระบายน้ำที่ท่วม ซังอย่างรวดเร็ว	- วางท่อระบายน้ำ คสล. บริเวณคลองหนองหิน - ดอนชี	250,000	250,000	250,000	250,000	250,000	คกก.ตรวจรับงานจ้างตรวจรับงานโดยไม่มีปัญหาและข้อท้วงติง	- มีการระบายน้ำอย่าง ทันที่	กองช่าง
18	โครงการวางท่อระบายน้ำ คสล. บริเวณที่นายนายเปี่ยม บุญเจียม (จากประชาคม หมู่ 5)	- เพื่อให้มีการระบายน้ำที่ท่วม ซังอย่างรวดเร็ว	- วางท่อระบายน้ำ คสล. บริเวณที่นายนายเปี่ยม บุญเจียม	150,000	150,000	150,000	150,000	150,000	คกก.ตรวจรับงานจ้างตรวจรับงานโดยไม่มีปัญหาและข้อท้วงติง	- มีการระบายน้ำอย่าง ทันที่	กองช่าง
19	โครงการวางท่อระบายน้ำ คสล. บริเวณที่นางนงคำลอน เจริญผิว - ข้ามถนนลาดยาง (จากประชาคม หมู่ 5)	- เพื่อให้มีการระบายน้ำที่ท่วม ซังอย่างรวดเร็ว	- วางท่อระบายน้ำ คสล. บริเวณที่นางนงคำลอน เจริญผิว - ข้ามถนนลาดยาง	150,000	150,000	150,000	150,000	150,000	คกก.ตรวจรับงานจ้างตรวจรับงานโดยไม่มีปัญหาและข้อท้วงติง	- มีการระบายน้ำอย่าง ทันที่	กองช่าง

ที่	โครงการ	วัตถุประสงค์	เป้าหมาย (ผลผลิตของ โครงการ)	งบประมาณและที่มา					ตัวชี้วัด (KPI)	ผลลัพธ์ที่คาดว่าจะได้รับ	หน่วยงาน รับผิดชอบหลัก
				2566 (บาท)	2567 (บาท)	2568 (บาท)	2569 (บาท)	2570 (บาท)			
20	โครงการก่อสร้างปรับปรุงถนนดินเพื่อการเกษตร บริเวณที่ น.ส.กมลมาศ เจริญผิว - บ้านเหล่าล้อม.3 (จากประชาคม ม.5)	- เพื่อก่อสร้าง/ปรับปรุงถนนดิน -ปรับปรุงถนนให้ใช้งานได้ อย่างมีประสิทธิภาพ	- ก่อสร้างปรับปรุงถนนดินเพื่อการเกษตร ขนาดกว้าง 4 เมตร ยาว 2,500 เมตร	650,000	650,000	650,000	650,000	650,000	คกก.ตรวจรับงานจ้างตรวจรับงานโดยไม่มีปัญหาและข้อท้วงติง	- ประชาชนได้รับความสะดวกในการสัญจรไปมา	กองช่าง
รวม	20 โครงการ			6,950,000	6,950,000	6,950,000	6,950,000	6,950,000			

หมู่ที่ 6 บ้านดงเมืองจอก

ที่	โครงการ	วัตถุประสงค์	เป้าหมาย (ผลผลิตของ โครงการ)	งบประมาณและที่มา					ตัวชี้วัด (KPI)	ผลลัพธ์ที่คาดว่าจะได้รับ	หน่วยงาน รับผิดชอบหลัก
				2566 (บาท)	2567 (บาท)	2568 (บาท)	2569 (บาท)	2570 (บาท)			
1	โครงการก่อสร้าง/ซ่อมแซมปรับปรุง ร่องระบายน้ำ ภายในหมู่บ้าน (จากประชาคม หมู่ 6)	- เพื่อให้มีการระบายน้ำที่ท่วมขังอย่างรวดเร็ว	- ก่อสร้างร่องระบายน้ำ และซ่อมแซมร่องระบายน้ำ ให้ใช้งานได้ดี	550,000	550,000	550,000	550,000	550,000	คกก.ตรวจรับงานจ้างตรวจรับงานโดยไม่มีปัญหาและข้อท้วงติง	- มีการระบายน้ำอย่างทันท่วงที	กองช่าง
2	โครงการขยายไหล่ทางถนน คสล. ถนนรอบหมู่บ้าน (จากประชาคม หมู่ 6)	- เพื่อปรับปรุงถนนให้ใช้งานได้ อย่างมีประสิทธิภาพ	ขยายไหล่ทางถนน คสล.ข้างละ 1 เมตร ระยะทาง 2,500 เมตร	800,000	800,000	800,000	800,000	800,000	คกก.ตรวจรับงานจ้างตรวจรับงานโดยไม่มีปัญหาและข้อท้วงติง	- ประชาชนได้รับความสะดวกในการสัญจรไปมา	กองช่าง
3	โครงการปรับปรุงซ่อมแซมถนน คสล. รอบหมู่บ้าน (จากประชาคม หมู่ 6)	- เพื่อปรับปรุงถนนให้ใช้งานได้ อย่างมีประสิทธิภาพ	เพื่อซ่อมแซม คสล. รอบหมู่บ้าน ขนาดกว้าง 5 เมตร ยาว 500 เมตรหนา 0.15 เมตร	600,000	600,000	600,000	600,000	600,000	คกก.ตรวจรับงานจ้างตรวจรับงานโดยไม่มีปัญหาและข้อท้วงติง	- ประชาชนได้รับความสะดวกในการสัญจรไปมา	กองช่าง
4	โครงการก่อสร้างปรับปรุงถนนดินเพื่อการเกษตรบริเวณที่นางเพียงใจ สหชล ถึงวัดป่าดงเมืองจอก (จากประชาคม ม.6)	- เพื่อก่อสร้าง/ปรับปรุงถนนดิน -ปรับปรุงถนนให้ใช้งานได้ อย่างมีประสิทธิภาพ	- ก่อสร้างปรับปรุง ถนนดินเพื่อการเกษตร บริเวณที่นางเพียงใจ สหชล ถึงวัดป่าดงเมืองจอก	250,000	250,000	250,000	250,000	250,000	คกก.ตรวจรับงานจ้างตรวจรับงานโดยไม่มีปัญหาและข้อท้วงติง	- ประชาชนได้รับความสะดวกในการสัญจรไปมา	กองช่าง
5	โครงการก่อสร้างปรับปรุงถนนดินเพื่อการเกษตร บริเวณที่นางสุธัญญา ผัวะทองถึงที่นางางอนงค์ จันทะลิ่ง (จากประชาคม ม.6)	- เพื่อก่อสร้าง/ปรับปรุงถนนดิน -ปรับปรุงถนนให้ใช้งานได้ อย่างมีประสิทธิภาพ	- ก่อสร้างปรับปรุง ถนนดินเพื่อการเกษตร บริเวณที่นางางสุธัญญา ผัวะทองถึงที่นางางอนงค์ จันทะลิ่ง	250,000	250,000	250,000	250,000	250,000	คกก.ตรวจรับงานจ้างตรวจรับงานโดยไม่มีปัญหาและข้อท้วงติง	- ประชาชนได้รับความสะดวกในการสัญจรไปมา	กองช่าง

ที่	โครงการ	วัตถุประสงค์	เป้าหมาย (ผลผลิตของ โครงการ)	งบประมาณและที่มา					ตัวชี้วัด (KPI)	ผลลัพธ์ที่คาดว่าจะได้รับ	หน่วยงาน รับผิดชอบหลัก
				2566 (บาท)	2567 (บาท)	2568 (บาท)	2569 (บาท)	2570 (บาท)			
6	โครงการก่อสร้างถนนดินพร้อมลงลูกรัง จากสามแยกนายทองสุข อุปชิน – ลำเสียวน้อย (จากการประชุม ม.6)	- เพื่อปรับปรุงถนนให้ใช้งานได้ อย่างมีประสิทธิภาพ	- ก่อสร้างถนนดินลง หินลูกรังจาก สามแยกนายทองสุข อุปชิน – ลำเสียวน้อย พร้อมปรับเกรดให้ เรียบร้อย	250,000	250,000	250,000	250,000	250,000	คกก.ตรวจรับงานจ้าง ตรวจรับงานโดยไม่มี ปัญหาและข้อท้วงติง	- ประชาชนได้รับความ สะดวกในการสัญจรไป มา	กองช่าง
7	โครงการขยายเขตไฟฟ้าเพื่อ การเกษตร สายลำเสียวน้อย ม.6 (จากการประชุม ม.6)	- เพื่อขยายเขตไฟฟ้าให้กับ ชุมชนได้ใช้อย่างทั่วถึง	ขยายเขตไฟฟ้าในเขต หมู่บ้านเพื่อการ เกษตร	350,000	350,000	350,000	350,000	350,000	คกก.ตรวจรับงานจ้าง ตรวจรับงานโดยไม่มี ปัญหาและข้อท้วงติง	- ประชาชนมีไฟฟ้าใช้ใน การเกษตร	กองช่าง
8	โครงการขยายเขตระบบประปา รอบหมู่บ้าน (จากการประชุม ม.6)	- เพื่อขยายเขตระบบประปา ให้กับชุมชนได้ใช้อย่างทั่วถึง	ขยายเขตระบบ ประปาในเขตหมู่บ้าน	300,000	300,000	300,000	300,000	300,000	คกก.ตรวจรับงานจ้าง ตรวจรับงานโดยไม่มี ปัญหาและข้อท้วงติง	- ประชาชนมีน้ำประปา ใช้อย่างทั่วถึง	กองช่าง
9	โครงการซ่อมแซมถนนคันคูพร้อม ลงลูกรัง สายลำเสียวน้อย (จากการประชุม ม.6)	- เพื่อปรับปรุงถนนให้ใช้งานได้ อย่างมีประสิทธิภาพ	- ลงหินลูกรังคันคู ถนนคันคูลำเสียว น้อย พร้อมปรับเกรด ให้เรียบร้อย	450,000	450,000	450,000	450,000	450,000	คกก.ตรวจรับงานจ้าง ตรวจรับงานโดยไม่มี ปัญหาและข้อท้วงติง	- ประชาชนได้รับความ สะดวกในการสัญจรไป มา	กองช่าง
10	โครงการซ่อมแซมปรับปรุงถนนดิน พร้อมลงลูกรัง สายหนองฮ้าง (จากการประชุม ม.6)	- เพื่อปรับปรุงถนนให้ใช้งานได้ อย่างมีประสิทธิภาพ	- ลงหินลูกรัง ซ่อมแซมปรับปรุง ถนนดินพร้อมลง ลูกรัง สายหนองฮ้าง พร้อมปรับเกรดให้ เรียบร้อย	250,000	250,000	250,000	250,000	250,000	คกก.ตรวจรับงานจ้าง ตรวจรับงานโดยไม่มี ปัญหาและข้อท้วงติง	- ประชาชนได้รับความ สะดวกในการสัญจรไป มา	กองช่าง

ที่	โครงการ	วัตถุประสงค์	เป้าหมาย (ผลผลิตของ โครงการ)	งบประมาณและที่มา					ตัวชี้วัด (KPI)	ผลลัพธ์ที่คาดว่าจะได้รับ	หน่วยงาน รับผิดชอบหลัก
				2566 (บาท)	2567 (บาท)	2568 (บาท)	2569 (บาท)	2570 (บาท)			
11	โครงการปรับปรุงถนนดินพร้อมลง ลูกรัง จากสามแยกที่นานาง สุธัญญา ฝัះทอง – หนองพลับ (จากการประชุม ม.6)	- เพื่อปรับปรุงถนนให้ใช้งานได้ อย่างมีประสิทธิภาพ	- ปรับปรุงถนนดินลง หินลูกรังจากสามแยก ที่นานางสุธัญญา ฝัះทอง – หนอง พลับ พร้อมปรับเกรด ให้เรียบร้อย	250,000	250,000	250,000	250,000	250,000	คกก.ตรวจรับงานจ้าง ตรวจรับงานโดยไม่มี ปัญหาและข้อท้วงติง	- ประชาชนได้รับความ สะดวกในการสัญจรไป มา	กองช่าง
12	โครงการก่อสร้างสะพาน คสล. บริเวณที่นายนายอุดม อาจหาญ (จากประชุม หมู่ 6)	- เพื่อให้มีการสัญจรไปมาได้ อย่างสะดวกขึ้น	- ก่อสร้างสะพาน คสล. บริเวณที่นายนายอุดม อาจหาญ ขนาดกว้าง 5 เมตร ยาว 30 เมตร	500,000	500,000	500,000	500,000	500,000	คกก.ตรวจรับงานจ้าง ตรวจรับงานโดยไม่มี ปัญหาและข้อท้วงติง	- ประชาชนได้รับความ สะดวกในการสัญจรไป มา	กองช่าง
13	โครงการปรับปรุงถนนดินพร้อมลง ลูกรังจากหน้าเมรุวัดป่าดงเมืองจอก – ลำเสียน้อย (จากการประชุม ม.6)	- เพื่อปรับปรุงถนนให้ใช้งานได้ อย่างมีประสิทธิภาพ	- ปรับปรุงถนนดินลง หินลูกรังจากจากหน้า เมรุวัดป่าดงเมืองจอก – ลำเสียน้อย พร้อมปรับเกรดให้ เรียบร้อย	350,000	250,000	250,000	250,000	250,000	คกก.ตรวจรับงานจ้าง ตรวจรับงานโดยไม่มี ปัญหาและข้อท้วงติง	- ประชาชนได้รับความ สะดวกในการสัญจรไป มา	กองช่าง
14	โครงการปรับปรุงถนนดินพร้อมลง ลูกรัง จากสามแยกที่นายทองเพชร นิลทีดิน (หนองบัว) – ที่นานางบัว แพง อาจหาญ (จากการประชุม ม.6)	- เพื่อปรับปรุงถนนให้ใช้งานได้ อย่างมีประสิทธิภาพ	- ปรับปรุงถนนดินลง หินลูกรังจากสามแยก ที่นายทองเพชร นิล ทีดิน (หนองบัว) – ที่ นานางบัวแพง อาจ หาญ พร้อมปรับเกรด ให้เรียบร้อย	250,000	250,000	250,000	250,000	250,000	คกก.ตรวจรับงานจ้าง ตรวจรับงานโดยไม่มี ปัญหาและข้อท้วงติง	- ประชาชนได้รับความ สะดวกในการสัญจรไป มา	กองช่าง

ที่	โครงการ	วัตถุประสงค์	เป้าหมาย (ผลผลิตของ โครงการ)	งบประมาณและที่มา					ตัวชี้วัด (KPI)	ผลลัพธ์ที่คาดว่าจะได้รับ	หน่วยงาน รับผิดชอบหลัก
				2566 (บาท)	2567 (บาท)	2568 (บาท)	2569 (บาท)	2570 (บาท)			
15	โครงการก่อสร้างถนน คสล. จากสายแยกนายทองคุณ คำโพธิ์ – วัดป่าดงเมืองจอก (จากประชาคม หมู่ 6)	- เพื่อปรับปรุงถนนให้ใช้งานได้ อย่างมีประสิทธิภาพ	ถนน คสล. ขนาดกว้าง 5 เมตร ยาว 250 เมตรหนา 0.15 เมตร	500,000	500,000	500,000	500,000	500,000	คกก.ตรวจรับงานจ้าง ตรวจรับงานโดยไม่มี ปัญหาและข้อท้วงติง	- ประชาชนได้รับความ สะดวกในการสัญจรไป มา	กองช่าง
16	โครงการขุดเจาะบ่อบาดาลบ้านดงเมืองจอก หมู่ที่ 6 (จากการประชาคม ม.6)	- เพื่อแก้ไขปัญหาความ เดือดร้อนในฤดูแล้งและใช้ ในการผลิตน้ำประปาในการ อุปโภคบริโภคของประชาชน	ที่สาธารณะดงเมือง จอก หมู่ที่ 6, 8	100,000	100,000	100,000	100,000	100,000	คกก.ตรวจรับงานจ้าง ตรวจรับงานโดยไม่มี ปัญหาและข้อท้วงติง	เพื่อให้ประชาชนมีน้ำใช้ ในการอุปโภค บริโภค อย่างทั่วถึง	กองช่าง
รวม	16 โครงการ			5,900,000	5,900,000	5,900,000	5,900,000	5,900,000			

หมู่ที่ 7 บ้านสำโรง

ที่	โครงการ	วัตถุประสงค์	เป้าหมาย (ผลผลิตของ โครงการ)	งบประมาณและที่มา					ตัวชี้วัด (KPI)	ผลลัพธ์ที่คาดว่าจะได้รับ	หน่วยงาน รับผิดชอบหลัก
				2566 (บาท)	2567 (บาท)	2568 (บาท)	2569 (บาท)	2570 (บาท)			
1	โครงการปรับปรุงซ่อมแซมถนน คสล. เส้นทางเข้าหมู่บ้าน (จากประชาคม หมู่ 7)	- เพื่อปรับปรุงถนนให้ใช้งานได้ อย่างมีประสิทธิภาพ	ถนน คสล. ทางเข้า หมู่บ้าน ขนาดกว้าง 5 เมตร ยาว 200 เมตรหนา 0.15 เมตร	400,000	400,000	400,000	400,000	400,000	คกก.ตรวจรับงานจ้าง ตรวจรับงานโดยไม่มี ปัญหาและข้อท้วงติง	- ประชาชนได้รับความ สะดวกในการสัญจรไป มา	กองช่าง
2	โครงการปรับปรุงซ่อมแซมถนน คสล. รอบหมู่บ้าน (จากประชาคม หมู่ 7)	- เพื่อปรับปรุงถนนให้ใช้งานได้ อย่างมีประสิทธิภาพ	เพื่อเททับถนน คสล. รอบหมู่บ้าน ขนาด กว้าง 5 เมตร ยาว 400 เมตรหนา 0.15 เมตร	800,000	800,000	800,000	800,000	800,000	คกก.ตรวจรับงานจ้าง ตรวจรับงานโดยไม่มี ปัญหาและข้อท้วงติง	- ประชาชนได้รับความ สะดวกในการสัญจรไป มา	กองช่าง
3	โครงการก่อสร้างถนน คสล. เส้นทางไปหนองโอง (จากประชาคม หมู่ 7)	- เพื่อปรับปรุงถนนให้ใช้งานได้ อย่างมีประสิทธิภาพ	ถนน คสล. ขนาด กว้าง 5 เมตร ยาว 250 เมตรหนา 0.15 เมตร	750,000	750,000	750,000	750,000	750,000	คกก.ตรวจรับงานจ้าง ตรวจรับงานโดยไม่มี ปัญหาและข้อท้วงติง	- ประชาชนได้รับความ สะดวกในการสัญจรไป มา	กองช่าง
4	โครงการก่อสร้าง/ซ่อมแซม ปรับปรุง ร่องระบายน้ำ ภายใน หมู่บ้าน (จากประชาคม หมู่ 7)	- เพื่อให้มีการระบายน้ำที่ท่วม ซังอย่างรวดเร็ว	ก่อสร้างร่องระบายน้ำ และซ่อมแซมร่องระบาย น้ำ รอบหมู่บ้าน	450,000	450,000	450,000	450,000	450,000	คกก.ตรวจรับงานจ้าง ตรวจรับงานโดยไม่มี ปัญหาและข้อท้วงติง	- มีการระบายน้ำอย่าง ทันทั่วทั้งที่	กองช่าง
5	โครงการซ่อมแซมถนนดินพร้อมลง ลูกรัง สายบ้านสำโรง – ฝ่ายกุดแดง (จากการประชาคม ม.7)	- เพื่อปรับปรุงถนนให้ใช้งานได้ อย่างมีประสิทธิภาพ	ถนนดินสายบ้าน สำโรง-ฝ่ายกุดแดง ระยะทางยาว 2 ก.ม. สูง 1.5 เมตร พร้อม ลงลูกรัง 0.15 เมตร	350,000	350,000	350,000	350,000	350,000	คกก.ตรวจรับงานจ้าง ตรวจรับงานโดยไม่มี ปัญหาและข้อท้วงติง	- ประชาชนได้รับความ สะดวกในการสัญจรไป มา	กองช่าง

ที่	โครงการ	วัตถุประสงค์	เป้าหมาย (ผลผลิตของ โครงการ)	งบประมาณและที่มา					ตัวชี้วัด (KPI)	ผลลัพธ์ที่คาดว่าจะได้รับ	หน่วยงาน รับผิดชอบหลัก
				2566 (บาท)	2567 (บาท)	2568 (บาท)	2569 (บาท)	2570 (บาท)			
6	โครงการขุดลอกหนองสิม บ้าน สำโรง ม.7 (จากการประชุม ม.7)	- เพื่อแก้ไขปัญหาความ เดือดร้อนในฤดูแล้ง	เพื่อขุดคลองส่งน้ำ ขนาดกว้าง 20 เมตร ยาว 500 เมตร	800,000	800,000	800,000	800,000	800,000	คกก.ตรวจรับงานจ้าง ตรวจรับงานโดยไม่มี ปัญหาและข้อท้วงติง	- เพื่อให้ประชาชนมีน้ำ ใช้ในการอุปโภค บริโภค อย่างทั่วถึง	กองช่าง
7	โครงการซ่อมแซมถนนดิน ถนนดิน พร้อมลงลูกรัง สายบ้านสำโรง - ดง นิคม (จากการประชุม ม.7)	- เพื่อปรับปรุงถนนให้ใช้งานได้ อย่างมีประสิทธิภาพ	ถนนดินสายบ้าน สำโรง - ดงนิคม ระยะทางยาว 2.5 ก.ม.สูง 1.5 เมตร พร้อมลงลูกรัง 0.15 เมตร	300,000	300,000	300,000	300,000	300,000	คกก.ตรวจรับงานจ้าง ตรวจรับงานโดยไม่มี ปัญหาและข้อท้วงติง	- ประชาชนได้รับความ สะดวกในการสัญจรไป มา	กองช่าง
8	โครงการซ่อมแซมถนนดิน ถนนดิน พร้อมลงลูกรัง สายบ้านสำโรง - หนองข้าง (จากการประชุม ม.7)	- เพื่อปรับปรุงถนนให้ใช้งานได้ อย่างมีประสิทธิภาพ	ถนนดินสายบ้าน สำโรง-หนองข้าง ระยะทางยาว 1 ก.ม. สูง 1.5 เมตร พร้อม ลงลูกรัง 0.15 เมตร	250,000	250,000	250,000	250,000	250,000	คกก.ตรวจรับงานจ้าง ตรวจรับงานโดยไม่มี ปัญหาและข้อท้วงติง	- ประชาชนได้รับความ สะดวกในการสัญจรไป มา	กองช่าง
9	โครงการก่อสร้างถนน คสล. สายบ้านสำโรง - ดอนปู่ตา (จากการประชุม ม.7)	- เพื่อปรับปรุงถนนให้ใช้งานได้ อย่างมีประสิทธิภาพ	ถนน คสล. ขนาด กว้าง 5 เมตร ยาว 300 เมตรหนา 0.15 เมตร	600,000	600,000	600,000	600,000	600,000	คกก.ตรวจรับงานจ้าง ตรวจรับงานโดยไม่มี ปัญหาและข้อท้วงติง	- ประชาชนได้รับความ สะดวกในการสัญจรไป มา	กองช่าง
10	โครงการก่อสร้างร่องระบายน้ำ สายบ้านสำโรง - บ้านดงเมืองจอก (จากประชุม หมู่ 7)	- เพื่อให้มีการระบายน้ำที่ท่วม ซังอย่างรวดเร็ว	- ก่อสร้างร่องระบายน้ำ ให้ใช้งานได้ดี สายบ้าน สำโรง ม.7-บ้านดงเมือง จอก ม.8	250,000	250,000	250,000	250,000	250,000	คกก.ตรวจรับงานจ้าง ตรวจรับงานโดยไม่มี ปัญหาและข้อท้วงติง	- มีการระบายน้ำอย่าง ทันทั่วทั้งที่	กองช่าง
11	โครงการขยายเขตไฟฟ้าเพื่อ การเกษตร (จากการประชุม ม.7)	- เพื่อขยายเขตไฟฟ้าให้กับ ชุมชนได้ใช้ไฟฟ้าอย่างทั่วถึง	ขยายเขตไฟฟ้าไฟฟ้า เพื่อการเกษตร	650,000	650,000	650,000	650,000	650,000	คกก.ตรวจรับงานจ้าง ตรวจรับงานโดยไม่มี ปัญหาและข้อท้วงติง	- ประชาชนมีไฟฟ้าใช้ใน การเกษตร	กองช่าง

ที่	โครงการ	วัตถุประสงค์	เป้าหมาย (ผลผลิตของ โครงการ)	งบประมาณและที่มา					ตัวชี้วัด (KPI)	ผลลัพธ์ที่คาดว่าจะได้รับ	หน่วยงาน รับผิดชอบหลัก
				2566 (บาท)	2567 (บาท)	2568 (บาท)	2569 (บาท)	2570 (บาท)			
12	โครงการก่อสร้างถนน คสล. สายจากลาดยาง – ฝายกุดแดง (จากประชาคม หมู่ 7)	- เพื่อปรับปรุงถนนให้ใช้งานได้ อย่างมีประสิทธิภาพ	ถนน คสล.สายจาก ลาดยาง – ฝายกุด แดง ขนาดกว้าง 5 เมตร ยาว 200 เมตร หนา 0.15 เมตร	500,000	500,000	500,000	500,000	500,000	คกก.ตรวจรับงานจ้าง ตรวจรับงานโดยไม่มี ปัญหาและข้อท้วงติง	- ประชาชนได้รับความ สะดวกในการสัญจรไป มา	กองช่าง
13	โครงการก่อสร้างถนน คสล. รอบ หนองสำโรง (จากประชาคม หมู่ 7)	- เพื่อปรับปรุงถนนให้ใช้งานได้ อย่างมีประสิทธิภาพ	ถนน คสล. รอบ หนองสำโรง ขนาด กว้าง 1.5 เมตร ยาว 200 เมตรหนา 0.15 เมตร	500,000	500,000	500,000	500,000	500,000	คกก.ตรวจรับงานจ้าง ตรวจรับงานโดยไม่มี ปัญหาและข้อท้วงติง	- ประชาชนได้รับความ สะดวกในการสัญจรไป มา	กองช่าง
14	โครงการขุดลอกคลองฝายกุดแดง ท่อนล่าง พร้อมฝายเก็บน้ำ บ้าน สำโรง ม.7 (จากการประชาคม ม.7)	- เพื่อแก้ไขปัญหาความ เดือดร้อนในฤดูแล้ง	เพื่อขุดคลองส่งน้ำ ขนาดกว้าง 20 เมตร ยาว 500 เมตร พร้อมฝายเก็บน้ำ	500,000	500,000	500,000	500,000	500,000	คกก.ตรวจรับงานจ้าง ตรวจรับงานโดยไม่มี ปัญหาและข้อท้วงติง	- เพื่อให้ประชาชนมีน้ำ ใช้ในการอุปโภค บริโภค อย่างทั่วถึง	กองช่าง
15	โครงการวางท่อระบายน้ำ คสล. เริ่มจากฝายหนองสิม – ถนนสำโรง – บ้านดงเมืองจอก ม.8 (จากประชาคม หมู่ 7)	- เพื่อให้มีการระบายน้ำที่ท่วม ซังอย่างรวดเร็ว	- วางท่อระบายน้ำ คสล. เริ่มจากฝาย หนองสิม – ถนน สำโรง – บ้านดงเมือง จอก ม.8	450,000	450,000	450,000	450,000	450,000	คกก.ตรวจรับงานจ้าง ตรวจรับงานโดยไม่มี ปัญหาและข้อท้วงติง	- มีการระบายน้ำอย่าง ทันที่	กองช่าง
รวม	15 โครงการ			7,550,000	7,550,000	7,550,000	7,550,000	7,550,000			

หมู่ที่ 8 บ้านดงเมืองจอก

ที่	โครงการ	วัตถุประสงค์	เป้าหมาย (ผลผลิตของ โครงการ)	งบประมาณและที่มา					ตัวชี้วัด (KPI)	ผลลัพธ์ที่คาดว่าจะได้รับ	หน่วยงาน รับผิดชอบหลัก
				2566 (บาท)	2567 (บาท)	2568 (บาท)	2569 (บาท)	2570 (บาท)			
1	โครงการก่อสร้าง/ซ่อมแซมปรับปรุง ร่องระบายน้ำ ภายในหมู่บ้าน (จากประชาคม หมู่ 8)	- เพื่อให้มีการระบายน้ำที่ท่วมขังอย่างรวดเร็ว	- ก่อสร้างร่องระบายน้ำ และซ่อมแซมร่องระบายน้ำ ให้ใช้งานได้ดี	650,000	650,000	650,000	650,000	650,000	คกก.ตรวจรับงานจ้างตรวจรับงานโดยไม่มีปัญหาและข้อท้วงติง	- มีการระบายน้ำอย่างทันท่วงที	กองช่าง
2	โครงการปรับปรุงถนนดิน พร้อมลงลูกรัง สายทางแยกเข้าหมู่บ้าน – ลำน้ำเสียว (จากการประชาคม ม.8)	- เพื่อปรับปรุงถนนให้ใช้งานได้ อย่างมีประสิทธิภาพ	ปรับปรุงถนนดินสาย บ้านทางแยกเข้าหมู่บ้าน – ลำน้ำเสียว ระยะทางยาว 1.5 ก.ม. สูง 1.5 เมตร พร้อมลงลูกรัง 0.15 เมตร	250,000	250,000	250,000	250,000	250,000	คกก.ตรวจรับงานจ้างตรวจรับงานโดยไม่มีปัญหาและข้อท้วงติง	- ประชาชนได้รับความสะดวกในการสัญจรไปมา	กองช่าง
3	โครงการปรับปรุงซ่อมแซมถนน คสล. เส้นทางรอบหมู่บ้านด้านทิศเหนือหมู่บ้าน (จากประชาคม หมู่ 8)	- เพื่อปรับปรุงถนนให้ใช้งานได้ อย่างมีประสิทธิภาพ	ซ่อมแซมถนน คสล. ทางเข้าหมู่บ้าน ขนาดกว้าง 5 เมตร ยาว 200 เมตรหนา 0.15 เมตร	400,000	400,000	400,000	400,000	400,000	คกก.ตรวจรับงานจ้างตรวจรับงานโดยไม่มีปัญหาและข้อท้วงติง	- ประชาชนได้รับความสะดวกในการสัญจรไปมา	กองช่าง
4	โครงการซ่อมแซมคันคลองอ่องแ่ ทั้ง 2 ฝั่ง (จากการประชาคม ม.8)	- เพื่อปรับปรุงถนนให้ใช้งานได้ อย่างมีประสิทธิภาพ	- สายคันคลองอ่องแ่ ทั้ง 2 ฝั่ง	300,000	300,000	300,000	300,000	300,000	คกก.ตรวจรับงานจ้างตรวจรับงานโดยไม่มีปัญหาและข้อท้วงติง	- ประชาชนได้รับความสะดวกในการสัญจรไปมา	กองช่าง
5	โครงการขยายคันคูลำเสียน้อย พร้อมปรับเกรดคันคูลำเสียน้อยไป ถึงคลองอ่องแ่ หมู่ 8 (จากประชาคม ม.8)	- เพื่อปรับปรุงถนนให้ใช้งานได้ อย่างมีประสิทธิภาพ	- ขยายคันคูลำเสียน้อยพร้อมปรับเกรด คันคูลำเสียน้อยไป ถึงคลองอ่องแ่ หมู่ 8	350,000	350,000	350,000	350,000	350,000	คกก.ตรวจรับงานจ้างตรวจรับงานโดยไม่มีปัญหาและข้อท้วงติง	- เพื่อให้ประชาชนมีน้ำใช้ในการอุปโภค บริโภค อย่างทั่วถึง - ประชาชนได้รับความสะดวกในการสัญจรไปมา	กองช่าง

ที่	โครงการ	วัตถุประสงค์	เป้าหมาย (ผลผลิตของ โครงการ)	งบประมาณและที่มา					ตัวชี้วัด (KPI)	ผลลัพธ์ที่คาดว่าจะได้รับ	หน่วยงาน รับผิดชอบหลัก
				2566 (บาท)	2567 (บาท)	2568 (บาท)	2569 (บาท)	2570 (บาท)			
6	โครงการชุดลอกคลองฮ่องแฮ หมู่ 8 จากโรงเรียนสหคามวิทยาคารไปเส้นหลังประปา หมู่ 8 (จากประชาคม ม.8)	- เพื่อแก้ไขปัญหาความเดือดร้อนในฤดูแล้ง	- เพื่อชุดลอกคลองฮ่องแฮ กว้าง 8 ม. ยาว 1,500 ม. ลึก 2 ม.+ วางท่อ	500,000	500,000	500,000	500,000	500,000	คกก.ตรวจรับงานจ้างตรวจรับงานโดยไม่มีปัญหาและข้อท้วงติง	- เพื่อให้ประชาชนมีน้ำใช้ในการอุปโภคบริโภค อย่างทั่วถึง	กองช่าง
7	โครงการชุดลอกคลองลำเสียน้อย (จากประชาคม ม.8)	- เพื่อแก้ไขปัญหาความเดือดร้อนในฤดูแล้ง	- เพื่อชุดลอกคลองลำเสียน้อย กว้าง 20 ม.ยาว 1,500 ม. ลึก 3 ม.+ วางท่อ	700,000	700,000	700,000	700,000	700,000	คกก.ตรวจรับงานจ้างตรวจรับงานโดยไม่มีปัญหาและข้อท้วงติง	- เพื่อให้ประชาชนมีน้ำใช้ในการอุปโภคบริโภค อย่างทั่วถึง	กองช่าง
8	โครงการก่อสร้างถนน คสล. เส้นทางรอบหมู่บ้าน (จากประชาคม หมู่ 8)	- เพื่อปรับปรุงถนนให้ใช้งานได้ อย่างมีประสิทธิภาพ	ก่อสร้างถนน คสล. เส้นรอบหมู่บ้าน ขนาดกว้าง 5 เมตร ยาว 300 เมตรหนา 0.15 เมตร	600,000	600,000	600,000	600,000	600,000	คกก.ตรวจรับงานจ้างตรวจรับงานโดยไม่มีปัญหาและข้อท้วงติง	- ประชาชนได้รับความสะดวกในการสัญจรไปมา	กองช่าง
9	โครงการซ่อมแซมถนนดินพร้อมลงลูกรัง สายถนนทางหลวงชนบท – ลำเสียน้อย (จากการประชาคม ม.8)	- เพื่อปรับปรุงถนนให้ใช้งานได้ อย่างมีประสิทธิภาพ	ซ่อมแซมถนนดินพร้อมลงลูกรัง สายถนนทางหลวงชนบท –ลำเสียน้อย ระยะทางยาว 1.5 ก.ม.สูง 1.5 เมตร พร้อมลงลูกรัง 0.15 เมตร	350,000	350,000	350,000	350,000	350,000	คกก.ตรวจรับงานจ้างตรวจรับงานโดยไม่มีปัญหาและข้อท้วงติง	- ประชาชนได้รับความสะดวกในการสัญจรไปมา	กองช่าง
10	โครงการขยายเขตไฟฟ้าเพื่อการเกษตร (จากการประชาคม ม.8)	- เพื่อขยายเขตไฟฟ้าให้กับชุมชนได้ใช้ไฟฟ้าอย่างทั่วถึง	ขยายเขตไฟฟ้าไฟฟ้าเพื่อการเกษตร	550,000	550,000	550,000	550,000	550,000	คกก.ตรวจรับงานจ้างตรวจรับงานโดยไม่มีปัญหาและข้อท้วงติง	- ประชาชนมีไฟฟ้าใช้ในการเกษตร	กองช่าง

ที่	โครงการ	วัตถุประสงค์	เป้าหมาย (ผลผลิตของ โครงการ)	งบประมาณและที่มา					ตัวชี้วัด (KPI)	ผลลัพธ์ที่คาดว่าจะได้รับ	หน่วยงาน รับผิดชอบหลัก
				2566 (บาท)	2567 (บาท)	2568 (บาท)	2569 (บาท)	2570 (บาท)			
11	โครงการก่อสร้างถนนลูกรังบดอัด เส้นทางคันคลองฮ่องแฮ – คลองไผ่ (จากประชาคม หมู่ 8)	- เพื่อปรับปรุงถนนให้ใช้งานได้ อย่างมีประสิทธิภาพ	ก่อสร้างถนน ลูกรัง บดอัด ขนาดกว้าง 5 เมตร ยาว 1,500 เมตรหนา 0.15 เมตร	850,000	850,000	850,000	850,000	850,000	คกก.ตรวจรับงานจ้าง ตรวจรับงานโดยไม่มี ปัญหาและข้อท้วงติง	- ประชาชนได้รับความ สะดวกในการสัญจรไป มา	กองช่าง
12	โครงการก่อสร้างร่องระบายน้ำ สายบ้านดงเมืองจอก – ฝายลำ เสียวน้อย (จากประชาคม หมู่ 8)	- เพื่อให้มีการระบายน้ำที่ท่วม ซังอย่างรวดเร็ว	- ก่อสร้างร่องระบาย น้ำ ให้ใช้งานได้ดี สายบ้านดงเมืองจอก – ฝายลำเสียวน้อย	300,000	300,000	300,000	300,000	300,000	คกก.ตรวจรับงานจ้าง ตรวจรับงานโดยไม่มี ปัญหาและข้อท้วงติง	- มีการระบายน้ำอย่าง ทันท่วงที่	กองช่าง
13	โครงการขุดเจาะบ่อบาดาล บ้านดงเมืองจอก หมู่ที่ 8 (จากการประชาคม ม.8)	- เพื่อแก้ไขปัญหาความ เดือดร้อนในฤดูแล้งและใช้ในการ การผลิตน้ำประปาในการ อุปโภคบริโภคของประชาชน	ที่สาธารณะดงเมือง จอก หมู่ที่ 6, 8	100,000	100,000	100,000	100,000	100,000	คกก.ตรวจรับงานจ้าง ตรวจรับงานโดยไม่มี ปัญหาและข้อท้วงติง	เพื่อให้ประชาชนมีน้ำใช้ ในการอุปโภค บริโภค อย่างทั่วถึง	กองช่าง
รวม	13 โครงการ			5,900,000	5,900,000	5,900,000	5,900,000	5,900,000			

หมู่ที่ 9 บ้านน้ำสร้าง

ที่	โครงการ	วัตถุประสงค์	เป้าหมาย (ผลผลิตของ โครงการ)	งบประมาณและที่มา					ตัวชี้วัด (KPI)	ผลลัพธ์ที่คาดว่าจะได้รับ	หน่วยงาน รับผิดชอบหลัก
				2566 (บาท)	2567 (บาท)	2568 (บาท)	2569 (บาท)	2570 (บาท)			
1	โครงการก่อสร้างฝายน้ำล้น บริเวณ คลอง รพช. (จากประชาคม หมู่ 9)	- เพื่อทำการก่อสร้างฝายน้ำล้น เพื่อกักเก็บน้ำไว้ใช้เพื่อการเกษตรและผลิตน้ำประปา หมู่บ้าน	- ก่อสร้างฝายน้ำล้น บริเวณคลอง รพช. ขนาดกว้าง 30 เมตร สูง 3 เมตร	400,000	400,000	400,000	400,000	400,000	คกก.ตรวจรับงานจ้าง ตรวจรับงานโดยไม่มี ปัญหาและข้อท้วงติง	- ในเขตหมู่บ้านมีน้ำใช้ อย่างเพียงพอ	กองช่าง
2	โครงการปรับปรุงถนนดินพร้อมลง ลูกกรัง สายตะวันตกหมู่บ้านไปตำบล อี้ง่อง (จากการประชาคม ม.9)	- เพื่อปรับปรุงถนนให้ใช้งานได้ อย่างมีประสิทธิภาพ	ถนนดินสายตะวันตก หมู่บ้าน ระยะทาง ขนาดกว้าง 4 เมตร ยาว 1.5 ก.ม. พร้อม ลงลูกกรัง 0.15 เมตร	300,000	300,000	300,000	300,000	300,000	คกก.ตรวจรับงานจ้าง ตรวจรับงานโดยไม่มี ปัญหาและข้อท้วงติง	- ประชาชนได้รับความ สะดวกในการสัญจรไป มา	กองช่าง
3	โครงการก่อสร้างถนน คสล. รอบ หมู่บ้าน (จากการประชาคม ม.9)	- เพื่อปรับปรุงถนนให้ใช้งานได้ อย่างมีประสิทธิภาพ	ก่อสร้างถนน คสล. รอบหมู่บ้านระยะทาง กว้าง 5 เมตร ยาว 300 เมตร พร้อมลง ลูกกรัง 0.15 เมตร	600,000	600,000	600,000	600,000	600,000	คกก.ตรวจรับงานจ้าง ตรวจรับงานโดยไม่มี ปัญหาและข้อท้วงติง	- ประชาชนได้รับความ สะดวกในการสัญจรไป มา	กองช่าง
4	โครงการก่อสร้าง/ซ่อมแซม ปรับปรุง ร่องระบายน้ำ ภายใน หมู่บ้าน (จากประชาคม หมู่ 9)	- เพื่อให้มีการระบายน้ำที่ท่วม ชั่งอย่างรวดเร็ว	- ก่อสร้างร่องระบายน้ำ และซ่อมแซมร่องระบาย น้ำ ให้ใช้งานได้ดี	300,000	300,000	300,000	300,000	300,000	คกก.ตรวจรับงานจ้าง ตรวจรับงานโดยไม่มี ปัญหาและข้อท้วงติง	- มีการระบายน้ำอย่าง ทันท่วงที	กองช่าง
5	โครงการขุดลอกคลองนาทม หมู่ 9 (จากประชาคม ม.9)	- เพื่อแก้ไขปัญหาความ เดือดร้อนในฤดูแล้ง	- เพื่อขุดลอกคลอง นาทม กว้าง 8 ม.ยาว 3,500 ม. ลึก 2 ม.+ วางท่อ	450,000	450,000	450,000	450,000	450,000	คกก.ตรวจรับงานจ้าง ตรวจรับงานโดยไม่มี ปัญหาและข้อท้วงติง	- เพื่อให้ประชาชนมีน้ำ ใช้ในการอุปโภค บริโภค อย่างทั่วถึง	กองช่าง

ที่	โครงการ	วัตถุประสงค์	เป้าหมาย (ผลผลิตของ โครงการ)	งบประมาณและที่มา					ตัวชี้วัด (KPI)	ผลลัพธ์ที่คาดว่าจะได้รับ	หน่วยงาน รับผิดชอบหลัก
				2566 (บาท)	2567 (บาท)	2568 (บาท)	2569 (บาท)	2570 (บาท)			
6	โครงการขุดลอกห้วยกกโดน หมู่ 9 (จากประชาคม ม.9)	- เพื่อแก้ไขปัญหาความ เดือดร้อนในฤดูแล้ง	- เพื่อขุดลอกห้วยกก โดน กว้าง 15 ม.ยาว 1,500 ม. ลึก 2 ม.+ วางท่อ	450,000	450,000	450,000	450,000	450,000	คกก.ตรวจรับงานจ้าง ตรวจรับงานโดยไม่มี ปัญหาและข้อท้วงติง	- เพื่อให้ประชาชนมีน้ำ ใช้ในการอุปโภค บริโภค อย่างทั่วถึง	กองช่าง
7	โครงการปรับปรุงถนนดินพร้อมลง ลูกรัง จากนายนายระเบียบ เสียงใส (จากการประชาคม ม.9)	- เพื่อปรับปรุงถนนให้ใช้งานได้ อย่างมีประสิทธิภาพ	ปรับปรุงถนนดิน ระยะทางยาว 1.5 ก.ม. สูง 1.5 เมตร พร้อมลงลูกรัง 0.15 เมตร	450,000	450,000	450,000	450,000	450,000	คกก.ตรวจรับงานจ้าง ตรวจรับงานโดยไม่มี ปัญหาและข้อท้วงติง	- ประชาชนได้รับความ สะดวกในการสัญจรไป มา	กองช่าง
8	โครงการลงหินลูกรังถนนคันคู คลอง รพช. ทั้งสองฝั่ง (จากประชาคม หมู่ 9)	- เพื่อปรับปรุงถนนให้ใช้งานได้ อย่างมีประสิทธิภาพ	- เพื่อลงหินลูกรังถนนคัน คูคลอง รพช. ทั้งสองฝั่ง	650,000	650,000	650,000	650,000	650,000	คกก.ตรวจรับงานจ้าง ตรวจรับงานโดยไม่มี ปัญหาและข้อท้วงติง	- ประชาชนได้รับความ สะดวกในการสัญจรไป มา	กองช่าง
9	โครงการลงหินลูกรังถนนคันคู คลองห้วยกกโดน ทั้งสองฝั่ง (จากประชาคม หมู่ 9)	- เพื่อปรับปรุงถนนให้ใช้งานได้ อย่างมีประสิทธิภาพ	- เพื่อลงหินลูกรังถนนคัน คูคลองห้วยกกโดน ทั้ง สองฝั่ง	300,000	300,000	300,000	300,000	300,000	คกก.ตรวจรับงานจ้าง ตรวจรับงานโดยไม่มี ปัญหาและข้อท้วงติง	- ประชาชนได้รับความ สะดวกในการสัญจรไป มา	กองช่าง
10	โครงการขยายเขตไฟฟ้ารอบ หมู่บ้าน สายบ้านน้ำสร้าง-บ้าน หนองหนอง (จากการประชาคม ม.9)	- เพื่อขยายเขตไฟฟ้าให้กับ ชุมชนได้อย่างทั่วถึง	-ขยายเขตไฟฟ้า สาย บ้านน้ำสร้าง-บ้าน หนองหนอง	450,000	450,000	450,000	450,000	450,000	คกก.ตรวจรับงานจ้าง ตรวจรับงานโดยไม่มี ปัญหาและข้อท้วงติง	- ประชาชนมีไฟฟ้าใช้ อย่างทั่วถึง	กองช่าง
11	โครงการขยายเขตไฟฟ้ารอบ หมู่บ้าน สายบ้านน้ำสร้าง - ตำบล อึ่งอึ่ง (จากการประชาคม ม.9)	- เพื่อขยายเขตไฟฟ้าให้กับ ชุมชนได้อย่างทั่วถึง	ขยายเขตไฟฟ้าสาย บ้านน้ำสร้าง - ตำบล อึ่งอึ่ง	450,000	450,000	450,000	450,000	450,000	คกก.ตรวจรับงานจ้าง ตรวจรับงานโดยไม่มี ปัญหาและข้อท้วงติง	- ประชาชนมีไฟฟ้าใช้ อย่างทั่วถึง	กองช่าง

ที่	โครงการ	วัตถุประสงค์	เป้าหมาย (ผลผลิตของ โครงการ)	งบประมาณและที่มา					ตัวชี้วัด (KPI)	ผลลัพธ์ที่คาดว่าจะได้รับ	หน่วยงาน รับผิดชอบหลัก
				2566 (บาท)	2567 (บาท)	2568 (บาท)	2569 (บาท)	2570 (บาท)			
12	โครงการขยายเขตระบบประปา รอบหมู่บ้าน (จากการประชุม ม.9)	- เพื่อขยายเขตระบบประปา ให้กับชุมชนได้ใช้อย่างทั่วถึง	ขยายเขตระบบ ประปาในเขตหมู่บ้าน	200,000	200,000	200,000	200,000	200,000	คกก.ตรวจรับงานจ้าง ตรวจรับงานโดยไม่มี ปัญหาและข้อท้วงติง	- ประชาชนมีน้ำประปา ใช้อย่างทั่วถึง	กองช่าง
13	โครงการก่อสร้างถนน คสล. สาย ถนนปัทมานนท์ – วัดป่าดอนตู (จากประชุม ม.9)	- เพื่อปรับปรุงถนนให้ใช้งานได้ อย่างมีประสิทธิภาพ	ถนน คสล. สาย ถนนปัทมานนท์ – วัด ป่าดอนตู	700,000	700,000	700,000	700,000	700,000	คกก.ตรวจรับงานจ้าง ตรวจรับงานโดยไม่มี ปัญหาและข้อท้วงติง	- ประชาชนได้รับความ สะดวกในการสัญจรไป มา	กองช่าง
14	โครงการวางท่อระบายน้ำ คสล. จากคลอง รพช. - หนองหิน (จากประชุม หมู่ 9)	- เพื่อให้มีการระบายน้ำจาก คลอง รพช. เพื่อเชื่อมต่อไปที่ หนองหินเพื่อกักเก็บไว้ในฤดู แล้ง และเพื่อการผลิต น้ำประปา	- วางท่อระบายน้ำ คสล. จากคลอง รพช. - หนอง หิน	350,000	350,000	350,000	350,000	350,000	คกก.ตรวจรับงานจ้าง ตรวจรับงานโดยไม่มี ปัญหาและข้อท้วงติง	- เพื่อให้มีการระบายน้ำ จากคลอง รพช. เพื่อ เชื่อมต่อไปที่หนองหิน เพื่อกักเก็บไว้ในฤดู แล้ง และเพื่อการผลิต น้ำประปา	กองช่าง
15	โครงการก่อสร้างตะแกรงเหล็กปิด ร่องระบายน้ำรอบหมู่บ้าน (จากประชุม ม.9)	- เพื่อให้มีการระบายน้ำที่ท่วม ซึ่งอย่างรวดเร็วและเพื่อความ ปลอดภัยในการจราจร	- ก่อสร้างตะแกรง เหล็กปิดร่องระบาย น้ำรอบหมู่บ้าน	250,000	250,000	250,000	250,000	250,000	คกก.ตรวจรับงานจ้าง ตรวจรับงานโดยไม่มี ปัญหาและข้อท้วงติง	- ประชาชนได้รับความ สะดวกในการสัญจรไป มา	กองช่าง
รวม	15 โครงการ			6,300,000	6,300,000	6,300,000	6,300,000	6,300,000			

พื้นที่ตำบลศรีโคตร

ที่	โครงการ	วัตถุประสงค์	เป้าหมาย (ผลผลิตของ โครงการ)	งบประมาณและที่มา					ตัวชี้วัด (KPI)	ผลลัพธ์ที่คาดว่าจะได้รับ	หน่วยงาน รับผิดชอบหลัก
				2566 (บาท)	2567 (บาท)	2568 (บาท)	2569 (บาท)	2570 (บาท)			
1	โครงการติดตั้งเครื่องหมายและไฟจราจรในเขตหมู่บ้านและชุมชน (จากประชาคม ม.9)	เพื่อติดตั้งเครื่องหมายและไฟจราจร	พื้นที่ หมู่ที่ 9 ตำบลศรีโคตร	300,000	300,000	300,000	300,000	300,000	โครงการบรรลุวัตถุประสงค์ที่กำหนดไว้ทุกประการ	ประชาชนได้รับบริการมีความปลอดภัยในชีวิตและทรัพย์สิน	-สำนักปลัด
2	อุดหนุนการไฟฟ้าส่วนภูมิภาคจังหวัดร้อยเอ็ด เพื่อดำเนินโครงการขยายเขตไฟฟ้าเพื่อการเกษตรและไฟฟ้าสาธารณะรอบหมู่บ้าน	เพื่อสนับสนุนงบประมาณให้การไฟฟ้าส่วนภูมิภาคจังหวัดร้อยเอ็ดในการขยายเขตไฟฟ้า	หมู่ 1 -9	1,500,000	1,500,000	1,500,000	1,500,000	1,500,000	ดำเนินการโครงการบรรลุวัตถุประสงค์ได้ทุกประการ	ประชาชนในพื้นที่ได้รับการบริการด้านสาธารณูปโภคอย่างทั่วถึง	อุดหนุนการไฟฟ้าส่วนภูมิภาคจังหวัดร้อยเอ็ด เพื่อดำเนินโครงการขยายเขตไฟฟ้าเพื่อการเกษตรและไฟฟ้าสาธารณะรอบหมู่บ้าน
รวม	2 โครงการ			1,800,000	1,800,000	1,800,000	1,800,000	1,800,000			
รวม ทั้งสิ้น	148 โครงการ			65,240,000	65,240,000	65,240,000	65,240,000	65,240,000			

ก. ยุทธศาสตร์ชาติ 20 ปี.....ยุทธศาสตร์ที่ 2 ยุทธศาสตร์ชาติด้านการสร้างความสามารถในการแข่งขัน.....

ข. แผนพัฒนาเศรษฐกิจและสังคมแห่งชาติ ฉบับที่ 13.....หมุดหมายที่ 3 การท่องเที่ยวที่เน้นคุณภาพและความยั่งยืน.....

ค. Sustainable Development Goals :SDGs...เป้าหมายที่ 8 ส่งเสริมการเติบโตทางเศรษฐกิจที่ต่อเนื่อง ครอบคลุม และยั่งยืน การจ้างงานเต็มที่ มีผลิตภาพและการมีงานที่เหมาะสม.

ง. ยุทธศาสตร์การพัฒนาจังหวัด.....ยุทธศาสตร์ที่ 3 พัฒนาคนทุกช่วงวัยและระบบนิเวศน์สนับสนุน (Ecosystem) เพื่อลดปัญหาความยากจน ความเหลื่อมล้ำ มีคุณภาพชีวิตที่ดี.....

จ. ยุทธศาสตร์การพัฒนาขององค์กรปกครองส่วนท้องถิ่นในเขตจังหวัด.....ยุทธศาสตร์ที่ 2 พัฒนาด้านคุณภาพชีวิตและสังคม.....

2. ยุทธศาสตร์การพัฒนาด้านส่งเสริมการลงทุน พาณิชยกรรมและการท่องเที่ยว

2.1.แผนงานศาสนา วัฒนธรรมและนันทนาการ

ที่	โครงการ	วัตถุประสงค์	เป้าหมาย (ผลผลิตของ โครงการ)	งบประมาณและที่มา					ตัวชี้วัด (KPI)	ผลลัพธ์ที่คาดว่าจะได้รับ	หน่วยงาน รับผิดชอบหลัก
				2566 (บาท)	2567 (บาท)	2568 (บาท)	2569 (บาท)	2570 (บาท)			
1	โครงการปรับปรุงพื้นที่ สาธารณะในเขตตำบล ศรีโคตรเป็นแหล่งท่องเที่ยว	เพื่อมีพื้นที่สาธารณะเป็น สถานที่ท่องเที่ยว ออก กำลังกาย และกิจกรรม กลางแจ้งของตำบล	มีสถานที่ท่องเที่ยว พักผ่อนและออก กำลังกายและ กิจกรรมกลางแจ้ง ของตำบลศรีโคตร	500,000	500,000	500,000	500,000	500,000	มีพื้นที่พักผ่อน สาธารณะเพิ่มขึ้น	มีพื้นที่สาธารณะของ ตำบลศรีโคตรเป็นสถานที่ ท่องเที่ยวพักผ่อนและออก กำลังกายและกิจกรรม กลางแจ้งของตำบล ศรีโคตร	สำนักปลัด กองการศึกษา
รวม	1 โครงการ			500,000	500,000	500,000	500,000	500,000			

ก. ยุทธศาสตร์ชาติ 20 ปี.....ยุทธศาสตร์ที่ 2 ยุทธศาสตร์ชาติด้านการสร้างความสามารถในการแข่งขัน.....

ข. แผนพัฒนาเศรษฐกิจและสังคมแห่งชาติ ฉบับที่ 13.....หมุดหมายที่ 3 การท่องเที่ยวที่เน้นคุณภาพและความยั่งยืน.....

ค. Sustainable Development Goals :SDGs...เป้าหมายที่ 8 ส่งเสริมการเติบโตทางเศรษฐกิจที่ต่อเนื่อง ครอบคลุม และยั่งยืน การจ้างงานเต็มที่มีผลิตภาพและการมีงานที่เหมาะสม.

ง. ยุทธศาสตร์การพัฒนาจังหวัด.....ยุทธศาสตร์ที่ 3 พัฒนาคนทุกช่วงวัยและระบบนิเวศน์สนับสนุน (Ecosystem) เพื่อลดปัญหาความยากจน ความเหลื่อมล้ำ มีคุณภาพชีวิตที่ดี.....

จ. ยุทธศาสตร์การพัฒนาขององค์กรปกครองส่วนท้องถิ่นในเขตจังหวัด.....ยุทธศาสตร์ที่ 2 พัฒนาด้านคุณภาพชีวิตและสังคม.....

3. ยุทธศาสตร์การพัฒนา ด้านการพัฒนาด้านการศึกษา วัฒนธรรม ศาสนา ข้อมูลข่าวสาร

3.1 แผนงานการศึกษา

ที่	โครงการ	วัตถุประสงค์	เป้าหมาย (ผลผลิตของ โครงการ)	งบประมาณและที่มา					ตัวชี้วัด (KPI)	ผลลัพธ์ที่คาดว่าจะได้รับ	หน่วยงาน รับผิดชอบหลัก
				2566 (บาท)	2567 (บาท)	2568 (บาท)	2569 (บาท)	2570 (บาท)			
1	โครงการวันเด็กแห่งชาติ	-เพื่อให้เด็กเห็นคุณค่า ความสำคัญของตนเอง -เพื่อส่งเสริมสนับสนุนให้เด็ก กล้าคิดกล้าแสดงออก	เด็ก เยาวชน ภายในเขตตำบล ศรีโคตร	80,000	80,000	80,000	80,000	80,000	ร้อยละของเด็กที่ ร่วมงานกล้า แสดงออกเพิ่มขึ้น	เด็กได้มีโอกาสแสดง ความสามารถ	กองการศึกษา
2	โครงการฝึกอบรมคุณธรรม จริยธรรมนักเรียนและ เยาวชน	-เพื่อส่งเสริมคุณธรรม จริยธรรมเข้าสู่จิตใจในการ พัฒนาความรู้คู่คุณธรรม	เด็ก เยาวชน ภายในเขตตำบล ศรีโคตร	20,000	20,000	20,000	20,000	20,000	ร้อยละของนักเรียน และเยาวชนที่เข้าร่วม โครงการมีคุณธรรม จริยธรรมเพิ่มขึ้น	นักเรียนมีคุณธรรม จริยธรรม	กองการศึกษา
3	โครงการจัดซื้อสื่อการเรียน การสอนของ ศพด./โรงเรียน	เพื่อพัฒนาสื่อการเรียนการ สอนของเด็กเล็ก/โรงเรียน	จัดซื้อสื่อให้แก่ เด็กนักเรียนใน โรงเรียนและ ศพด.	800,000	800,000	800,000	800,000	800,000	ร้อยละ 100ของ นักเรียนมีสื่อการ เรียนที่สมบูรณ์	-เด็กนักเรียนได้รับการ พัฒนาที่ได้มาตรฐานและมี คุณภาพ	-กองการศึกษา
4	โครงการจัดซื้อหนังสือพิมพ์ ประจำที่อ่านหนังสือประจำ หมู่บ้าน	-เพื่อให้ประชาชนได้รับ ข้อมูลข่าวสารที่ทัน เหตุการณ์	ที่อ่านหนังสือ พิมพ์ประจำ หมู่บ้าน ม.1-9	40,000	40,000	40,000	40,000	40,000	ร้อยละ 100 ของ นักเรียนเป้าหมาย ได้รับเรียนรู้ใหม่ๆ นอกห้องเรียน	ประชาชนมีการเรียนรู้ใน สิ่งใหม่ ๆ และได้รับข้อมูล ข่าวสารเพิ่มขึ้น	กองการศึกษา
5	โครงการทัศนศึกษาแหล่ง เรียนรู้ของศูนย์พัฒนาเด็ก เล็ก	-เพื่อให้เด็กนักเรียนได้มีความรู้ เพิ่มมากขึ้น	เด็กนักเรียนใน ศพด.ในพื้นที่	30,000	30,000	30,000	30,000	30,000	ร้อยละ 100 ของ นักเรียนเป้าหมาย ได้รับเรียนรู้ใหม่ๆ นอกห้องเรียน	เด็กนักเรียนมีการเรียนรู้ ในสิ่งใหม่ ๆ เพิ่มขึ้น	กองการศึกษา

ที่	โครงการ	วัตถุประสงค์	เป้าหมาย (ผลผลิตของ โครงการ)	งบประมาณและที่มา					ตัวชี้วัด (KPI)	ผลลัพธ์ที่คาดว่าจะได้รับ	หน่วยงาน รับผิดชอบหลัก
				2566 (บาท)	2567 (บาท)	2568 (บาท)	2569 (บาท)	2570 (บาท)			
6	โครงการสนับสนุนค่าใช้จ่ายในการบริหารสถานศึกษา	-เพื่อให้เด็กนักเรียนมีสุขภาพด้านร่างกายด้านสติปัญญาสมวัย -เพื่อให้สถานศึกษาในสังกัดมีความพร้อมในการจัดการเรียนการสอน	-ค่าอาหารกลางวัน ศพด.ในสังกัด อบต. -ค่าสื่อการเรียน การสอนของ ศพด.ในสังกัด อบต. -ค่าหนังสือนักเรียน สำหรับเด็กอายุ 3-5 ปี ของ ศพด.ในสังกัด อบต. -ค่าอุปกรณ์การเรียนสำหรับเด็ก อายุ 3-5 ปี ของ ศพด.ในสังกัด อบต. -ค่ากิจกรรมพัฒนา ผู้เรียนสำหรับเด็ก อายุ 3-5 ปี ของ ศพด.ในสังกัด อบต.	850,000	850,000	850,000	850,000	850,000	ร้อยละ 100 ของนักเรียนเป้าหมายที่ได้รับอาหารเสริม (นม) ที่มีคุณภาพไม่เน่าเสีย	เด็กนักเรียนมีโภชนาการที่ดี	กองการศึกษา ศพด.ในเขต ตำบลศรีโคตร
7	โครงการสนับสนุนอาหารกลางวันเด็กนักเรียนในโรงเรียนและศูนย์พัฒนาเด็กเล็กในพื้นที่	-เพื่อตอบสนองนโยบายของรัฐบาลเพื่อลดค่าใช้จ่ายของผู้ปกครอง -ส่งเสริมโภชนาการที่ดีแก่เด็กนักเรียน	เด็กนักเรียนในโรงเรียนและ ศพด.ในพื้นที่	1,200,000	1,200,000	1,200,000	1,200,000	1,200,000	ร้อยละ 100 ของนักเรียนเป้าหมายได้รับประทานอาหารกลางวันที่มีคุณภาพ	เด็กนักเรียนมีโภชนาการที่ดี	กองการศึกษา โรงเรียน ศพด.

ที่	โครงการ	วัตถุประสงค์	เป้าหมาย (ผลผลิตของ โครงการ)	งบประมาณและที่มา					ตัวชี้วัด (KPI)	ผลลัพธ์ที่คาดว่าจะได้รับ	หน่วยงาน รับผิดชอบหลัก
				2566 (บาท)	2567 (บาท)	2568 (บาท)	2569 (บาท)	2570 (บาท)			
8	โครงการปรับปรุงภูมิทัศน์ ศูนย์พัฒนาเด็กเล็กในเขต ตำบลศรีโคตร	-เพื่อให้ศูนย์พัฒนาเด็กเล็กมี สภาพแวดล้อมที่ดี	ศูนย์พัฒนาเด็ก เล็กภายในเขต ตำบลศรีโคตร	400,000	400,000	400,000	400,000	400,000	ร้อยละของเด็ก นักเรียนมีความ พอใจในภูมิทัศน์ ไม่ต่ำกว่าร้อยละ 50	ศูนย์พัฒนาเด็กเล็กมี สภาพแวดล้อมที่ดี	กองการศึกษา
9	โครงการสนามเด็กเล่นเสริม ปัญญา	-เพื่อส่งเสริมพัฒนาการของ เด็กใน ศพด.	นักเรียนของ ศพด.ภายในเขต ตำบลศรีโคตร	600,000	600,000	600,000	600,000	600,000	จำนวนนักเรียนที่มี พัฒนาการตาม มาตรฐานกำหนด	นักเรียนศูนย์พัฒนาเด็ก เล็กมีพัฒนาการที่ดี	กองการศึกษา
10	โครงการอบรมและจัดตั้ง สภาเยาวชนและสภาชุมชน	เพื่อส่งเสริมและพัฒนา ศักยภาพของเยาวชน	เยาวชนในพื้นที่ ตำบล	20,000	20,000	20,000	20,000	20,000	โครงการบรรลุ วัตถุประสงค์ที่ กำหนดไว้ทุก ประการ	-เยาวชนในตำบลมีส่วนร่วม ร่วมในการแสดงออกและ รักษาสถาบันที่สำคัญของ ชาติ	-กองการศึกษา
11	โครงการปรับปรุงซ่อมแซม ศูนย์พัฒนาเด็กเล็กในเขต ตำบลศรีโคตร	-เพื่อให้ศูนย์พัฒนาเด็กเล็กมี สภาพแวดล้อมที่ดีมี มาตรฐานตามที่กำหนด	ศูนย์พัฒนาเด็ก เล็กภายในเขต ตำบลศรีโคตร	400,000	400,000	400,000	400,000	400,000	ร้อยละของเด็ก นักเรียนมีความ พอใจในสภาพ แวดล้อมที่ดีไม่ต่ำ กว่าร้อยละ 50	ศูนย์พัฒนาเด็กเล็กมี สภาพแวดล้อมที่ดี	กองการศึกษา
12	โครงการฝึกอบรมและทัศน ศึกษา ศึกษาดูงาน ฝึกอบรม คุณธรรมจริยธรรมของครู ผู้ดูแลเด็ก	เพื่อพัฒนาความรู้ ความสามารถแก่ผู้เข้ารับ การฝึกอบรมและทัศนศึกษา ดูงาน ตลอดจนสร้าง คุณธรรมจริยธรรม	ครูผู้ดูแลเด็ก	20,000	20,000	20,000	20,000	20,000	ร้อยละ 100 ครู ผู้ดูแลเด็ก ได้รับ การพัฒนา	นำความรู้มาพัฒนา ท้องถิ่น	กองการศึกษา
13	โครงการส่งเสริมรักการอ่าน	-เพื่อให้ประชาชนได้รับ ข้อมูลข่าวสารที่ทัน เหตุการณ์	ที่อ่านหนังสือ พิมพ์ประจำ หมู่บ้าน ม.1-9	20,000	20,000	20,000	20,000	20,000	ร้อยละ 100 ของ เด็กและเยาวชน เป้าหมายได้รับ เรียนรู้ใหม่ๆ	ประชาชนมีการเรียนรู้ใน สิ่งใหม่ ๆ และได้รับข้อมูล ข่าวสารเพิ่มขึ้น	
รวม	13 โครงการ			4,490,000	4,490,000	4,490,000	4,490,000	4,490,000			

ก. ยุทธศาสตร์ชาติ 20 ปี.....ยุทธศาสตร์ที่ 2 ยุทธศาสตร์ชาติด้านการสร้างความสามารถในการแข่งขัน.....

ข. แผนพัฒนาเศรษฐกิจและสังคมแห่งชาติ ฉบับที่ 13.....หมุดหมายที่ 3 การท่องเที่ยวที่เน้นคุณภาพและความยั่งยืน.....

ค. Sustainable Development Goals :SDGs...เป้าหมายที่ 8 ส่งเสริมการเติบโตทางเศรษฐกิจที่ต่อเนื่อง ครอบคลุม และยั่งยืน การจ้างงานเต็มที่ มีผลิตภาพและการมีงานที่เหมาะสม.

ง. ยุทธศาสตร์การพัฒนาจังหวัด.....ยุทธศาสตร์ที่ 3 พัฒนาคนทุกช่วงวัยและระบบนิเวศน์สนับสนุน (Ecosystem) เพื่อลดปัญหาความยากจน ความเหลื่อมล้ำ มีคุณภาพชีวิตที่ดี.....

จ. ยุทธศาสตร์การพัฒนาขององค์กรปกครองส่วนท้องถิ่นในเขตจังหวัด.....ยุทธศาสตร์ที่ 2 พัฒนาด้านคุณภาพชีวิตและสังคม.....

3. ยุทธศาสตร์การพัฒนา ด้านการพัฒนาด้านการศึกษา วัฒนธรรม ศาสนา ข้อมูลข่าวสาร

3.2 แผนงานการศาสนา วัฒนธรรมและนันทนาการ

ที่	โครงการ	วัตถุประสงค์	เป้าหมาย (ผลผลิตของ โครงการ)	งบประมาณและที่มา					ตัวชี้วัด (KPI)	ผลลัพธ์ที่คาดว่าจะได้รับ	หน่วยงาน รับผิดชอบหลัก
				2566 (บาท)	2567 (บาท)	2568 (บาท)	2569 (บาท)	2570 (บาท)			
1	โครงการด้านศาสนาภูมิปัญญาท้องถิ่นและประเพณีท้องถิ่น	เพื่ออนุรักษ์และจรรโลงไว้ซึ่งการศาสนาและวัฒนธรรม	โครงการที่มีวัตถุประสงค์เพื่ออนุรักษ์และจรรโลงไว้ซึ่งการศาสนาและวัฒนธรรม	200,000	200,000	200,000	200,000	200,000	โครงการบรรลุวัตถุประสงค์ที่กำหนดไว้ทุกประการ	จรรโลงไว้ซึ่งการศาสนาและวัฒนธรรม	-กองการศึกษา
2	โครงการจัดการแข่งขันกีฬาต้านยาเสพติดภายในตำบล	เพื่อด้านภัยยาเสพติดและเสริมสร้างสุขภาวะอันดีแก่ผู้เล่นกีฬา	จัดการแข่งขันกีฬา	100,000	100,000	100,000	100,000	100,000	สามารถดำเนินโครงการได้บรรลุวัตถุประสงค์ทุกประการ	ด้านภัยยาเสพติดเสริมสร้างสุขภาวะอันดีแก่ผู้เล่นกีฬา	กองการศึกษา โรงเรียน อบต. ศพด. ฯลฯ
3	โครงการจัดหาวัสดุอุปกรณ์การกีฬา	-เพื่อจัดหาวัสดุอุปกรณ์การกีฬาให้นักเรียนเยาวชนและประชาชนในชุมชนของอบต.	จัดซื้ออุปกรณ์กีฬาตามความต้องการให้กับ ม.-9 และโรงเรียนในเขตอบต.	50,000	50,000	50,000	50,000	50,000	สามารถดำเนินโครงการได้บรรลุวัตถุประสงค์ทุกประการ	หมู่บ้านและโรงเรียนมีอุปกรณ์กีฬาที่ดีและมีมาตรฐาน	กองการศึกษา
4	อุดหนุนงานประเพณีบุญผะเหวดจังหวัดร้อยเอ็ด	ส่งเสริมอนุรักษ์ประเพณีวัฒนธรรมด้านศาสนาของพุทธศาสนิกชนชาวร้อยเอ็ด ฯลฯ	19 อำเภอ	10,000	10,000	10,000	10,000	10,000	ทุก อปท.ในจังหวัดร้อยเอ็ดมีส่วนร่วมสืบสานประเพณี	อนุรักษ์ สืบสานประเพณีวัฒนธรรมอันดี สืบไป	กองการศึกษา จังหวัดร้อยเอ็ด

ที่	โครงการ	วัตถุประสงค์	เป้าหมาย (ผลผลิตของ โครงการ)	งบประมาณและที่มา					ตัวชี้วัด (KPI)	ผลลัพธ์ที่คาดว่าจะ ได้รับ	หน่วยงาน รับผิดชอบหลัก
				2566 (บาท)	2567 (บาท)	2568 (บาท)	2569 (บาท)	2570 (บาท)			
5	อุดหนุนงานประเพณีท้องถิ่น ในเขตตำบลศรีโคตร	ส่งเสริมอนุรักษ์ประเพณี วัฒนธรรมด้านศาสนาของ พุทธศาสนิกชนชาวร้อยเอ็ด ฯลฯ	พื้นที่ตำบล ศรีโคตร	100,000	100,000	100,000	100,000	100,000	ทุกหมู่บ้านใน ตำบลศรีโคตรมี ส่วนร่วมสืบสาน สานประเพณี	อนุรักษ์ สืบสานประเพณี วัฒนธรรมอันดี สืบไป	กองการศึกษา จังหวัดร้อยเอ็ด
6	โครงการสานสัมพันธ์กีฬา เพื่อต้านยาเสพติด	เพื่อต้านภัยยาเสพติดและ เสริมสร้างสุขภาวะอันดีแก่ผู้ เล่นกีฬา ซึ่งเป็นบุคลากร ของ อปท.ในเขตพื้นที่อำเภอ จตุรพักตรพิมาน	จัดการแข่งขัน กีฬา	100,000	100,000	100,000	100,000	100,000	สามารถดำเนิน โครงการได้บรรลุ วัตถุประสงค์ทุก ประการ	ต้านภัยยาเสพติด เสริมสร้างสุขภาวะอันดีแก่ ผู้เล่นกีฬา	กองการศึกษา อปท.ทุกแห่งใน อำเภอจตุร พักตรพิมาน ฯลฯ
รวม	6 โครงการ			560,000	560,000	560,000	560,000	560,000			

ก. ยุทธศาสตร์ชาติ 20 ปี.....ยุทธศาสตร์ที่ 2 ยุทธศาสตร์ชาติด้านการสร้างความสามารถในการแข่งขัน.....

ข. แผนพัฒนาเศรษฐกิจและสังคมแห่งชาติ ฉบับที่ 13.....หมุดหมายที่ 3 การท่องเที่ยวที่เน้นคุณภาพและความยั่งยืน.....

ค. Sustainable Development Goals :SDGs...เป้าหมายที่ 8 ส่งเสริมการเติบโตทางเศรษฐกิจที่ต่อเนื่อง ครอบคลุม และยั่งยืน การจ้างงานเต็มที่ มีผลผลิตและการมีงานที่เหมาะสม.

ง. ยุทธศาสตร์การพัฒนาจังหวัด.....ยุทธศาสตร์ที่ 1 พัฒนาและส่งเสริมการเกษตรแบบอัจฉริยะและอุตสาหกรรมแปรรูปผลผลิตทางการเกษตรมูลค่าสูง.....

จ. ยุทธศาสตร์การพัฒนาขององค์กรปกครองส่วนท้องถิ่นในเขตจังหวัด.....ยุทธศาสตร์ที่ 3 พัฒนาด้านเศรษฐกิจชุมชนท้องถิ่น.....

4. ยุทธศาสตร์การพัฒนา ด้านการพัฒนาเศรษฐกิจ

4.1 แผนงานการเกษตร

ที่	โครงการ	วัตถุประสงค์	เป้าหมาย (ผลผลิตของ โครงการ)	งบประมาณและที่มา					ตัวชี้วัด (KPI)	ผลลัพธ์ที่คาดว่าจะได้รับ	หน่วยงาน รับผิดชอบหลัก
				2566 (บาท)	2567 (บาท)	2568 (บาท)	2569 (บาท)	2570 (บาท)			
1	โครงการขุดลอกหนองน้ำ และลำคลองสาธารณะ ประโยชน์ในเขตตำบล ศรีโคตร	-เพื่อให้ประชาชนมีแหล่งน้ำ เพื่อการเกษตรและปศุสัตว์	ขุดลอกหนองน้ำ ลำคลองในเขต ตำบลศรีโคตร	850,000	850,000	850,000	850,000	850,000	จำนวนครัวเรือน ที่มีน้ำอุปโภค สะดวกมากขึ้น เพื่อการเกษตร มากขึ้น	ประชาชนมีแหล่งน้ำเพื่อ เกษตรและปศุสัตว์	-กองช่าง -กองส่งเสริม การเกษตร
2	โครงการประชาสัมพันธ์ เผยแพร่ข้อมูล อบต.ด้าน การเกษตร	-เพื่อประชาสัมพันธ์เผยแพร่ ข้อมูล อบต.	จัดทำสื่อ ประชาสัมพันธ์ อบต.	10,000	10,000	10,000	10,000	10,000	โครงการบรรลุ วัตถุประสงค์ที่กำหนด ไว้ทุกประการ	เพื่อให้ความรู้ความเข้าใจ ประชาสัมพันธ์เผยแพร่ ข้อมูล อบต.	-กองส่งเสริม การเกษตร
3	โครงการสนับสนุนการ ส่งเสริมด้านทรัพยากร ธรรมชาติและสิ่งแวดล้อม	-ปลูกต้นไม้เพื่อปรับปรุง สภาพภูมิทัศน์ภายในเขต อบต.	ปลูกต้นไม้เพื่อ ปรับปรุงภูมิทัศน์ ภายใน อบต.	30,000	30,000	30,000	30,000	30,000	ประชาชนที่มาใช้ บริการมีความพึง พอใจร้อยละ 70	ผู้ที่มาติดต่อราชการเกิด ความพึงพอใจในการ ปรับปรุงภูมิทัศน์	-กองส่งเสริม การเกษตร
4	โครงการกำจัดขยะมูลฝอย สิ่งปฏิกูล และน้ำเสีย (จากประชาคม ม.1-9)	เพื่อรณรงค์สร้างจิตสำนึก กำจัดขยะมูลฝอย	หมู่ 1-9	30,000	30,000	30,000	30,000	30,000	โครงการบรรลุ วัตถุประสงค์ที่กำหนด ไว้ทุก ประการ	ประชาชนมีจิตสำนึกรักษ์ สิ่งแวดล้อม	-กองส่งเสริม การเกษตร
5	โครงการสัตว์ปลอดโรคคน ปลอดภัยจากโรคพิษสุนัขบ้า	เพื่อป้องกันโรคพิษสุนัขบ้า	พื้นที่ หมู่1-9	40,000	40,000	40,000	40,000	40,000	โครงการบรรลุ วัตถุประสงค์ที่กำหนด ไว้ทุกประการ	เพื่อให้ประชาชนได้รับการ ส่งเสริมการเลี้ยงปลาดุก	กองส่งเสริม การเกษตรฯ

ที่	โครงการ	วัตถุประสงค์	เป้าหมาย (ผลผลิตของ โครงการ)	งบประมาณและที่มา					ตัวชี้วัด (KPI)	ผลลัพธ์ที่คาดว่าจะได้รับ	หน่วยงาน รับผิดชอบหลัก
				2566 (บาท)	2567 (บาท)	2568 (บาท)	2569 (บาท)	2570 (บาท)			
6	โครงการส่งเสริมพัฒนาคุณภาพข้าวหอมมะลิ 105	เพื่อสนับสนุนการพัฒนาคุณภาพข้าวหอมมะลิ 105	เกษตรกร หมู่1-9	50,000	50,000	50,000	50,000	50,000	โครงการบรรลุมูลวัตถุประสงค์ที่กำหนดไว้ทุกประการ	เพื่อให้ประชาชนได้รับการส่งเสริมเมล็ดพันธุ์ข้าวที่ดี	กองส่งเสริมการเกษตรฯ
7	โครงการศูนย์บริการและถ่ายทอดเทคโนโลยีทางการเกษตรประจำตำบล	เพื่อสนับสนุนการดำเนินงานของศูนย์ถ่ายทอดฯ	คณะกรรมการศูนย์ถ่ายทอดฯ	30,000	30,000	30,000	30,000	30,000	โครงการบรรลุมูลวัตถุประสงค์ที่กำหนดไว้ทุกประการ	เพื่อให้การบริหารงานของศูนย์ถ่ายทอดฯเป็นไปอย่างมีประสิทธิภาพ	กองส่งเสริมการเกษตรฯ
8	โครงการส่งเสริมการเลี้ยงโคเนื้อโคขุน	เพื่อสนับสนุนการเลี้ยงโคเนื้อโคขุน	เกษตรกร หมู่1-9	300,000	300,000	300,000	300,000	300,000	โครงการบรรลุมูลวัตถุประสงค์ที่กำหนดไว้ทุกประการ	เพื่อให้ประชาชนได้รับการส่งเสริมการเลี้ยงปลาดุก	กองส่งเสริมการเกษตรฯ
9	โครงการสนับสนุนการดำเนินงานตามแนวพระราชดำริเศรษฐกิจพอเพียง	เพื่อสนับสนุนการดำเนินงานตามแนวพระราชดำริ	ฝึกอบรม 1 ครั้ง	50,000	50,000	50,000	50,000	50,000	โครงการบรรลุมูลวัตถุประสงค์ที่กำหนดไว้ทุกประการ	มีกลุ่มอาชีพที่ได้รับการส่งเสริมมากขึ้น	กองส่งเสริมการเกษตรฯ
10	โครงการปลูกพืชเศรษฐกิจหลังฤดูทำนา	เพื่อสนับสนุนส่งเสริมการปลูกพืชเศรษฐกิจของเกษตรกรหลังฤดูทำนา	เกษตรกร หมู่1-9	50,000	50,000	50,000	50,000	50,000	โครงการบรรลุมูลวัตถุประสงค์ที่กำหนดไว้ทุกประการ	เพื่อให้ประชาชนได้รับการส่งเสริมการปลูกพืชเศรษฐกิจ	กองส่งเสริมการเกษตรฯ
11	โครงการสำรวจบำรุงรักษาไร้วัดและดูแลที่สาธารณประโยชน์ ม.1-9 (จากประชาคม ม.2)	เพื่อรั้ววัดที่ดินสาธารณประโยชน์	หมู่ 1-9	100,000	100,000	100,000	100,000	100,000	โครงการบรรลุมูลวัตถุประสงค์ที่กำหนดไว้ทุกประการ	ป้องกันการบุกรุกที่ดินสาธารณประโยชน์	กองช่าง กองส่งเสริมการเกษตร
12	โครงการปลูกป่าชุมชน	เพื่อรณรงค์สร้างจิตสำนึกรักษ์สิ่งแวดล้อมโดยการปลูกป่า	หมู่ 1-9	50,000	50,000	50,000	50,000	50,000	โครงการบรรลุมูลวัตถุประสงค์ที่กำหนดไว้ทุกประการ	ประชาชนมีจิตสำนึกรักษ์สิ่งแวดล้อม	-กองส่งเสริมการเกษตร

ที่	โครงการ	วัตถุประสงค์	เป้าหมาย (ผลผลิตของ โครงการ)	งบประมาณและที่มา					ตัวชี้วัด (KPI)	ผลลัพธ์ที่คาดว่าจะได้รับ	หน่วยงาน รับผิดชอบหลัก
				2566 (บาท)	2567 (บาท)	2568 (บาท)	2569 (บาท)	2570 (บาท)			
13	โครงการฝึกอบรมให้ความรู้ ประชาชนในการแก้ไข ปรับปรุงปัญหาดินเค็ม	เพื่อให้ความรู้ประชาชนใน การแก้ไขปัญหาดินเค็ม	หมู่ 1-9	20,000	20,000	20,000	20,000	20,000	โครงการบรรลุ วัตถุประสงค์ที่ กำหนดไว้ทุก ประการ	ประชาชนภายในเขต ตำบลมีผลผลิตทาง การเกษตรมากยิ่งขึ้น	กองส่งเสริม การเกษตร
รวม	13 โครงการ			1,610,000	1,610,000	1,610,000	1,610,000	1,610,000			

ก. ยุทธศาสตร์ชาติ 20 ปี.....ยุทธศาสตร์ที่ 2 ยุทธศาสตร์ชาติด้านการสร้างความสามารถในการแข่งขัน.....

ข. แผนพัฒนาเศรษฐกิจและสังคมแห่งชาติ ฉบับที่ 13.....หมุดหมายที่ 3 การท่องเที่ยวที่เน้นคุณภาพและความยั่งยืน.....

ค. Sustainable Development Goals :SDGs...เป้าหมายที่ 8 ส่งเสริมการเติบโตทางเศรษฐกิจที่ต่อเนื่อง ครอบคลุม และยั่งยืน การจ้างงานเต็มที่ มีผลิตภาพและการมีงานที่เหมาะสม.

ง. ยุทธศาสตร์การพัฒนาจังหวัด.....ยุทธศาสตร์ที่ 3 พัฒนาคนทุกช่วงวัยและระบบนิเวศน์สนับสนุน (Ecosystem) เพื่อลดปัญหาความยากจน ความเหลื่อมล้ำ มีคุณภาพชีวิตที่ดี.....

จ. ยุทธศาสตร์การพัฒนาขององค์กรปกครองส่วนท้องถิ่นในเขตจังหวัด.....ยุทธศาสตร์ที่ 2 พัฒนาด้านคุณภาพชีวิตและสังคม.....

5. ยุทธศาสตร์การพัฒนา ด้านสังคม ส่งเสริมคุณภาพชีวิต สิ่งแวดล้อมและสาธารณสุข

5.1 แผนงานรักษาความสงบภายใน

ที่	โครงการ	วัตถุประสงค์	เป้าหมาย (ผลผลิตของ โครงการ)	งบประมาณและที่มา					ตัวชี้วัด (KPI)	ผลลัพธ์ที่คาดว่าจะได้รับ	หน่วยงาน รับผิดชอบหลัก
				2566 (บาท)	2567 (บาท)	2568 (บาท)	2569 (บาท)	2570 (บาท)			
1	โครงการเพิ่มศักยภาพการปฏิบัติงานให้แก่ อปพร.	เพื่อศักยภาพการปฏิบัติงานให้แก่ อปพร.	อปพร. อบต.ศรีโคตร	50,000	50,000	50,000	50,000	50,000	โครงการบรรลุวัตถุประสงค์ที่กำหนดไว้ทุกประการ	อปพร.เป็นหน่วยงานช่วยเหลือประชาชนที่มีประสิทธิภาพ	สำนักปลัด
2	โครงการป้องกันและลดอุบัติเหตุบนท้องถนนและให้บริการประชาชนช่วงเทศกาล	เพื่อให้บริการด้านความปลอดภัยให้กับประชาชนในพื้นที่ในช่วงเทศกาลสำคัญ เช่น เทศกาลปีใหม่ เทศกาลสงกรานต์	ช่วงเทศกาลสำคัญ	60,000	60,000	60,000	60,000	60,000	ป้องกันและบรรเทาสาธารณภัยได้ทันทั่วทุกเหตุและการตายเพราะอุบัติเหตุบนท้องถนนในช่วงเทศกาลในพื้นที่เป็นศูนย์	ประชาชนได้รับการมีความปลอดภัยในชีวิตและทรัพย์สิน	สำนักปลัด
3	โครงการจัดซื้อติดตั้งเครื่องหมายและไฟจราจร	เพื่อจัดซื้อและติดตั้งเครื่องหมายและไฟจราจร	พื้นที่ อบต.ศรีโคตร	50,000	50,000	50,000	50,000	50,000	โครงการบรรลุวัตถุประสงค์ที่กำหนดไว้ทุกประการ	ประชาชนได้รับการมีความปลอดภัยในชีวิตและทรัพย์สิน	สำนักปลัด

ที่	โครงการ	วัตถุประสงค์	เป้าหมาย (ผลผลิตของ โครงการ)	งบประมาณและที่มา					ตัวชี้วัด (KPI)	ผลลัพธ์ที่คาดว่าจะได้รับ	หน่วยงาน รับผิดชอบหลัก
				2566 (บาท)	2567 (บาท)	2568 (บาท)	2569 (บาท)	2570 (บาท)			
4	โครงการป้องกันและบรรเทาความเดือดร้อนของประชาชนที่เกิดจากสาธารณภัยต่าง ๆ	เพื่อช่วยเหลือราษฎรผู้ประสบเหตุสาธารณภัยฯ ภายในเขต อบต.	ประชาชนในพื้นที่ตำบลศรีโคตร	200,000	200,000	200,000	200,000	200,000	โครงการบรรลุมูลวัตถุประสงค์ที่กำหนดไว้ทุกประการ	เพื่อบรรเทาความเดือดร้อนของประชาชนในพื้นที่อย่างทั่วถึง	สำนักปลัด
5	โครงการจัดซื้อรถกู้ชีพกู้ภัยฉุกเฉิน (EMS)	เพื่อช่วยเหลือราษฎรผู้ประสบเหตุสาธารณภัยฯ ในเขต อบต.	ช่วยเหลือราษฎรผู้ประสบเหตุในพื้นที่ตำบล	750,000	750,000	750,000	750,000	750,000	โครงการบรรลุมูลวัตถุประสงค์ที่กำหนดไว้ทุกประการ	สนับสนุนในการช่วยเหลือผู้ประสบภัยในพื้นที่ในเขตพื้นที่รับผิดชอบ	สำนักปลัด
6	โครงการรถยนต์บรรทุกน้ำอเนกประสงค์	เพื่อช่วยเหลือราษฎรผู้ประสบเหตุสาธารณภัยฯ ในเขต อบต.	จัดซื้อรถยนต์บรรทุกน้ำอเนกประสงค์ ขนาดความจุไม่น้อยกว่า 5,000 ลิตร ขนาดเครื่องยนต์ ไม่น้อยกว่า 170 HP	2,400,000	2,400,000	2,400,000	2,400,000	2,400,000	โครงการบรรลุมูลวัตถุประสงค์ที่กำหนดไว้ทุกประการ	สนับสนุนในการช่วยเหลือผู้ประสบภัยในพื้นที่ในเขตพื้นที่รับผิดชอบ	สำนักปลัด
7	โครงการฝึกอบรมชุดปฏิบัติการจิตอาสาภัยพิบัติประจำองค์กรปกครองส่วนท้องถิ่น	เพื่อศักยภาพการปฏิบัติงานให้แก่ชุดปฏิบัติการจิตอาสาภัยพิบัติประจำองค์กรปกครองส่วนท้องถิ่น	จิตอาสาภัยพิบัติ อบต.ศรีโคตร	150,000	150,000	150,000	150,000	150,000	โครงการบรรลุมูลวัตถุประสงค์ที่กำหนดไว้ทุกประการ	ชุดจิตอาสาภัยพิบัติ อบต.ศรีโคตร เป็นหน่วยงานช่วยเหลือประชาชนที่มีประสิทธิภาพ	สำนักปลัด

ที่	โครงการ	วัตถุประสงค์	เป้าหมาย (ผลผลิตของ โครงการ)	งบประมาณและที่มา					ตัวชี้วัด (KPI)	ผลลัพธ์ที่คาดว่าจะได้รับ	หน่วยงาน รับผิดชอบหลัก
				2566 (บาท)	2567 (บาท)	2568 (บาท)	2569 (บาท)	2570 (บาท)			
8	โครงการติดตั้งกล้องวงจรปิด CCTV ภายในเขตตำบล ศรีโคตร	เพื่อเฝ้าระวังรักษาความปลอดภัยทั้งบุคคลและสถานที่ภายในเขตตำบล ศรีโคตร	ติดตั้งกล้องวงจรปิด CCTV ภายในเขตตำบล ศรีโคตร	300,000	300,000	300,000	300,000	300,000	ร้อยละของประชาชนพอใจต่อความปลอดภัยไม่ต่ำกว่าร้อยละ 60	เพิ่มความปลอดภัยให้กับประชาชนในเขตตำบล ศรีโคตร	สำนักปลัด
9	โครงการปกป้องสถาบันสำคัญสำคัญของชาติ	-เพื่อสร้างจิตสำนึกในการปกป้องสถาบันสำคัญของชาติ	หมู่ที่ 1-9 จัดอบรม 1 ครั้ง	20,000	20,000	20,000	20,000	20,000	โครงการบรรลุวัตถุประสงค์ที่กำหนดไว้ทุกประการ	ประชาชนมีส่วนร่วมในการแสดงออกและรักษาสถาบันที่สำคัญของชาติ	สำนักปลัด
10	โครงการป้องกันและแก้ไขปัญหายาเสพติด การจัดระเบียบสังคม	เพื่อสนับสนุนส่งเสริมการป้องกันแก้ไขปัญหาเสพติด	หมู่ที่ 1-9	20,000	20,000	20,000	20,000	20,000	โครงการบรรลุวัตถุประสงค์ที่กำหนดไว้ทุกประการ	ประชาชนอยู่ดีมีสุข มีคุณภาพชีวิตที่ดีขึ้น	สำนักปลัด
11	โครงการจัดตั้งศูนย์ปรองดองสมานฉันท์ระดับท้องถิ่น	-เพื่อจัดตั้งศูนย์ปรองดองสมานฉันท์ระดับตำบล	หมู่ที่ 1-9	20,000	20,000	20,000	20,000	20,000	โครงการบรรลุวัตถุประสงค์ที่กำหนดไว้ทุกประการ	ประชาชนมีความสมานฉันท์ปรองดอง	สำนักปลัด
รวม	11 โครงการ			4,020,000	4,020,000	4,020,000	4,020,000	4,020,000			

ก. ยุทธศาสตร์ชาติ 20 ปี.....ยุทธศาสตร์ที่ 2 ยุทธศาสตร์ชาติด้านการสร้างความสามารถในการแข่งขัน.....

ข. แผนพัฒนาเศรษฐกิจและสังคมแห่งชาติ ฉบับที่ 13.....หมุดหมายที่ 3 การท่องเที่ยวที่เน้นคุณภาพและความยั่งยืน.....

ค. Sustainable Development Goals :SDGs...เป้าหมายที่ 8 ส่งเสริมการเติบโตทางเศรษฐกิจที่ต่อเนื่อง ครอบคลุม และยั่งยืน การจ้างงานเต็มที่ มีผลผลิตภาพและการมีงานที่เหมาะสม.

ง. ยุทธศาสตร์การพัฒนาจังหวัด.....ยุทธศาสตร์ที่ 3 พัฒนาคนทุกช่วงวัยและระบบนิเวศน์สนับสนุน (Ecosystem) เพื่อลดปัญหาความยากจน ความเหลื่อมล้ำ มีคุณภาพชีวิตที่ดี.....

จ. ยุทธศาสตร์การพัฒนาขององค์กรปกครองส่วนท้องถิ่นในเขตจังหวัด.....ยุทธศาสตร์ที่ 2 พัฒนาด้านคุณภาพชีวิตและสังคม.....

5. ยุทธศาสตร์การพัฒนา ด้านการพัฒนาด้านสังคมสิ่งแวดล้อมและสาธารณสุข

5.2 แผนงานสาธารณสุข

ที่	โครงการ	วัตถุประสงค์	เป้าหมาย (ผลผลิตของ โครงการ)	งบประมาณและที่มา					ตัวชี้วัด (KPI)	ผลลัพธ์ที่คาดว่าจะได้รับ	หน่วยงาน รับผิดชอบหลัก
				2566 (บาท)	2567 (บาท)	2568 (บาท)	2569 (บาท)	2570 (บาท)			
1	โครงการฝึกอบรมศึกษาดูงานเพื่อพัฒนาศักยภาพของ อสม.	-เพื่อพัฒนาศักยภาพ อสม.	อสม.ตำบล ศรีโคตร	50,000	50,000	50,000	50,000	50,000	โครงการบรรลุมติวัตถุประสงค์ที่กำหนดไว้ทุกประการ	อสม.มีความรู้และศักยภาพเพิ่มมากขึ้น มีขวัญและกำลังใจที่ดีขึ้น	-กองการศึกษา
2	โครงการรณรงค์ ควบคุม และป้องกันโรคระบาดโรคติดต่อตามฤดูกาล	เพื่อให้ประชาชนตระหนัก และเห็นความสำคัญของโรคติดต่อ	พื้นที่ อบต.ศรีโคตร	400,000	400,000	400,000	400,000	400,000	จำนวนผู้ป่วยโรคระบาด โรคติดต่อลดลง	ประชาชนอยู่ดีมีสุข มีคุณภาพชีวิตที่ดีขึ้น	-กองการศึกษา -สำนักปลัด
3	โครงการรณรงค์ ควบคุม และป้องกันโรคไข้เลือดออก	เพื่อควบคุมและป้องกันโรคไข้เลือดออก โดยการฉีดซ๊อ ยา เวชภัณฑ์ในการป้องกันโรค	พื้นที่ อบต.ศรีโคตร	50,000	50,000	50,000	50,000	50,000	จำนวนผู้ป่วยโรคไข้เลือดออกลดลง	ประชาชนอยู่ดีมีสุข มีคุณภาพชีวิตที่ดีขึ้น	-กองการศึกษา
4	โครงการสนับสนุนค่าป่วยการสำหรับอาสาสมัครบริหารท้องถิ่น	-เพื่อเป็นค่าตอบแทนอาสาสมัครบริหารท้องถิ่นจำนวน 2 คน ๆ ละ 5,000 บาท/เดือน	จำนวน 2 คน	120,000	120,000	120,000	120,000	120,000	จำนวนอาสาสมัครบริหารท้องถิ่นได้รับค่าตอบแทน	อาสาสมัครบริหารท้องถิ่นได้รับค่าตอบแทน	กองสวัสดิการสังคมฯ

ที่	โครงการ	วัตถุประสงค์	เป้าหมาย (ผลผลิตของ โครงการ)	งบประมาณและที่มา					ตัวชี้วัด (KPI)	ผลลัพธ์ที่คาดว่าจะได้รับ	หน่วยงาน รับผิดชอบหลัก
				2566 (บาท)	2567 (บาท)	2568 (บาท)	2569 (บาท)	2570 (บาท)			
5	อุดหนุนโครงการ พระราชดำริด้านสาธารณสุข ของหมู่บ้าน	ส่งเสริมการบริการตาม โครงการพระราชดำริ สาธารณสุขของหมู่บ้าน	พื้นที่ตำบล ศรีโคตร	180,000	180,000	180,000	180,000	180,000	คณะกรรมการ หมู่บ้านทุก หมู่บ้าน ที่ได้รับ เงินอุดหนุน ดำเนินโครงการ บรรลุ วัตถุประสงค์ได้ ร้อยละ 100	อสม.ได้จัดโครงการ กิจกรรมที่เป็นประโยชน์ ต่อตำบล/ชุมชน	กองสวัสดิการ สังคม / คณะกรรมการ หมู่บ้าน
รวม	5 โครงการ			800,000	800,000	800,000	800,000	800,000			

ก. ยุทธศาสตร์ชาติ 20 ปี.....ยุทธศาสตร์ที่ 2 ยุทธศาสตร์ชาติด้านการสร้างความสามารถในการแข่งขัน.....

ข. แผนพัฒนาเศรษฐกิจและสังคมแห่งชาติ ฉบับที่ 13.....หมุดหมายที่ 3 การท่องเที่ยวที่เน้นคุณภาพและความยั่งยืน.....

ค. Sustainable Development Goals :SDGs...เป้าหมายที่ 8 ส่งเสริมการเติบโตทางเศรษฐกิจที่ต่อเนื่อง ครอบคลุม และยั่งยืน การจ้างงานเต็มที่มีผลผลิตภาพและการมีงานที่เหมาะสม.

ง. ยุทธศาสตร์การพัฒนาจังหวัด.....ยุทธศาสตร์ที่ 3 พัฒนาคนทุกช่วงวัยและระบบนิเวศน์สนับสนุน (Ecosystem) เพื่อลดปัญหาความยากจน ความเหลื่อมล้ำ มีคุณภาพชีวิตที่ดี.....

จ. ยุทธศาสตร์การพัฒนาขององค์กรปกครองส่วนท้องถิ่นในเขตจังหวัด.....ยุทธศาสตร์ที่ 2 พัฒนาด้านคุณภาพชีวิตและสังคม.....

5. ยุทธศาสตร์การพัฒนา ด้านการพัฒนาด้านสังคมสิ่งแวดล้อมและสาธารณสุข

5.3 แผนงานสร้างความเข้มแข็งของชุมชน

ที่	โครงการ	วัตถุประสงค์	เป้าหมาย (ผลผลิตของ โครงการ)	งบประมาณและที่มา					ตัวชี้วัด (KPI)	ผลลัพธ์ที่คาดว่าจะได้รับ	หน่วยงาน รับผิดชอบหลัก
				2566 (บาท)	2567 (บาท)	2568 (บาท)	2569 (บาท)	2570 (บาท)			
1	โครงการพัฒนาคุณภาพชีวิต ผู้พิการ ผู้ด้อยโอกาส ผู้ป่วย เอดส์และผู้มีรายได้น้อย ฯลฯ	เพื่อสนับสนุนส่งเสริม สวัสดิการพัฒนาคูณภาพ ชีวิต	พื้นที่ตำบล ศรีโคตร	30,000	30,000	30,000	30,000	30,000	ร้อยละ 60 ของ กลุ่มเป้าหมาย ได้รับการ ช่วยเหลือ	พัฒนาคูณภาพชีวิตผู้พิการ ผู้ด้อยโอกาส ผู้ป่วยเอดส์ และผู้มีรายได้น้อย	กองสวัสดิการ สังคมฯ
2	โครงการพัฒนาศักยภาพ สตรี และผู้นำชุมชน	-เพื่อพัฒนาศักยภาพสตรี ผู้นำชุมชน	ฝึกอบรมให้ความรู้ แก่ผู้นำชุมชน	50,000	50,000	50,000	50,000	50,000	โครงการบรรลุ วัตถุประสงค์ที่กำหนด ไว้ทุกประการ	เพื่อให้มีความรู้ความเข้าใจ เกิดความสามัคคีในการ ทำงานร่วมกัน	กองสวัสดิการ สังคมฯ
3	โครงการสนับสนุนและ ส่งเสริมกิจกรรมวันผู้สูงอายุ	-จัดกิจกรรมวันผู้สูงอายุ	จัดสวัสดิการและ กิจกรรมร่วมกันของ ผู้สูงอายุในตำบล	100,000	100,000	100,000	100,000	100,000	โครงการบรรลุ วัตถุประสงค์ที่กำหนด ไว้ทุกประการ	ผู้สูงอายุมีขวัญกำลังใจ และเป็นที่รักของบุตร หลาน	กองสวัสดิการ สังคมฯ
4	โครงการโรงเรียนผู้สูงอายุ	-เพื่อสนับสนุนและส่งเสริม คุณภาพชีวิตผู้สูงอายุ	ผู้สูงอายุ หมู่ที่ 1-9	80,000	80,000	80,000	80,000	80,000	โครงการบรรลุ วัตถุประสงค์ที่กำหนด ไว้ทุกประการ	เพื่อให้มีความรู้ความเข้าใจ เกิดความสามัคคีในการ ทำงานร่วมกัน	กองสวัสดิการ สังคมฯ
5	โครงการเสริมสร้างความ อบอุ่นและเฝ้าระวังปัญหา ความรุนแรงในครอบครัว	เพื่อสนับสนุนส่งเสริม คุณภาพชีวิตในครอบครัว	หมู่ที่ 1-9	20,000	20,000	20,000	20,000	20,000	โครงการบรรลุ วัตถุประสงค์ที่กำหนด ไว้ทุกประการ	ประชาชนอยู่ดีมีสุข มี คุณภาพชีวิตที่ดีขึ้น	กองสวัสดิการ สังคมฯ

ที่	โครงการ	วัตถุประสงค์	เป้าหมาย (ผลผลิตของ โครงการ)	งบประมาณและที่มา					ตัวชี้วัด (KPI)	ผลลัพธ์ที่คาดว่าจะได้รับ	หน่วยงาน รับผิดชอบหลัก
				2566 (บาท)	2567 (บาท)	2568 (บาท)	2569 (บาท)	2570 (บาท)			
6	โครงการจัดสิ่งอำนวยความสะดวกและผู้สูงอายุ ผู้พิการ มีสิทธิเข้าถึงและใช้ประโยชน์จากสวัสดิการสิ่งอำนวยความสะดวกอันเป็นสาธารณะและความช่วยเหลือที่เหมาะสมกับรัฐ	-เพื่อจัดสิ่งอำนวยความสะดวกและผู้สูงอายุ ผู้พิการ ดังนี้ 1.ทางลาดชันสำหรับคนพิการ 2.ประชาสัมพันธ์ข้อมูลข่าวสารและสิทธิประโยชน์แก่คนพิการ 3.ป้ายสัญลักษณ์ฯ	สถานที่ราชการ หน่วยงาน อบต. และพื้นที่ หมู่ที่ 1-9	300,000	300,000	300,000	300,000	300,000	โครงการบรรลุวัตถุประสงค์ที่กำหนดไว้ทุกประการ	ผู้สูงอายุ ผู้พิการมีสิทธิเข้าถึงและใช้ประโยชน์จากสวัสดิการสิ่งอำนวยความสะดวกอันเป็นสาธารณะและความช่วยเหลือที่เหมาะสมกับรัฐ	กองสวัสดิการสังคมฯ
7	โครงการส่งเสริมและสนับสนุนการดำเนินงานของกลุ่มอาชีพต่าง ๆ	เพื่อส่งเสริมและสนับสนุนการดำเนินงานของกลุ่มอาชีพต่าง ๆ	หมู่ที่ 1-9	30,000	30,000	30,000	30,000	30,000	โครงการบรรลุวัตถุประสงค์ที่กำหนดไว้ทุกประการ	ประชาชนอยู่ดีมีสุข มีคุณภาพชีวิตที่ดีขึ้น	กองสวัสดิการสังคมฯ
8	โครงการค่าใช้จ่ายในการจัดงานวันสำคัญต่างๆ	เพื่อส่งเสริมการจัดกิจกรรมของหน่วยงานเนื่องในวันสำคัญ	งานกิจกรรมวันสำคัญ	20,000	20,000	20,000	20,000	20,000	บรรลุวัตถุประสงค์ที่กำหนดไว้ทุกประการ	เป็นการสนับสนุนกิจกรรมวันสำคัญต่างๆ	กองสวัสดิการสังคมฯ
9	โครงการบ้านทอถิ่นไทย เติบโตองค์กรชาชนย์	เพื่อซ่อมแซมบ้านพักที่อยู่อาศัยให้แก่ราษฎรผู้ยากไร้และผู้ด้อยโอกาส	ราษฎรผู้ยากไร้	20,000	20,000	20,000	20,000	20,000	โครงการบรรลุวัตถุประสงค์ที่กำหนดไว้ทุกประการ	ผู้ยากไร้มีขวัญกำลังใจที่พอกอาศัยที่ดีขึ้น	กองสวัสดิการสังคม
รวม	9 โครงการ			650,000	650,000	650,000	650,000	650,000			

ก. ยุทธศาสตร์ชาติ 20 ปี.....ยุทธศาสตร์ที่ 2 ยุทธศาสตร์ชาติด้านการสร้างความสามารถในการแข่งขัน.....

ข. แผนพัฒนาเศรษฐกิจและสังคมแห่งชาติ ฉบับที่ 13.....หมุดหมายที่ 3 การท่องเที่ยวที่เน้นคุณภาพและความยั่งยืน.....

ค. Sustainable Development Goals :SDGs...เป้าหมายที่ 8 ส่งเสริมการเติบโตทางเศรษฐกิจที่ต่อเนื่อง ครอบคลุม และยั่งยืน การจ้างงานเต็มที่ มีผลิตภาพและการมีงานที่เหมาะสม.

ง. ยุทธศาสตร์การพัฒนาจังหวัด.....ยุทธศาสตร์ที่ 5 เสริมสร้างความมั่นคงภายในและยกระดับการบริหารจัดการภาครัฐให้มีสมรรถนะสูง.....

จ. ยุทธศาสตร์การพัฒนาขององค์กรปกครองส่วนท้องถิ่นในเขตจังหวัด.....ยุทธศาสตร์ที่ 4 พัฒนาด้านการบริหารจัดการและส่งเสริมการมีส่วนร่วม.....

6. ยุทธศาสตร์การพัฒนา ด้านการพัฒนาด้านการเมือง การบริหาร

6.1 แผนงานบริหารงานทั่วไป

ที่	โครงการ	วัตถุประสงค์	เป้าหมาย (ผลผลิตของ โครงการ)	งบประมาณและที่มา					ตัวชี้วัด (KPI)	ผลลัพธ์ที่คาดว่าจะได้รับ	หน่วยงาน รับผิดชอบหลัก
				2566 (บาท)	2567 (บาท)	2568 (บาท)	2569 (บาท)	2570 (บาท)			
1	โครงการค่าชดใช้ค่าเสียหาย หรือค่าสินไหมทดแทน เงิน ช่วยเหลือพนักงานหรือ ลูกจ้างที่ต้องคดีอาญา	เพื่อชดใช้ค่าเสียหาย หรือค่า สินไหมทดแทนเงินช่วยเหลือ พนักงานหรือลูกจ้างที่ต้อง คดีอาญาหรือ บุคคลภายนอก	พนักงานหรือ ลูกจ้างที่ต้อง คดีอาญาหรือ บุคคลภายนอก	50,000	50,000	50,000	50,000	50,000	โครงการบรรลุ วัตถุประสงค์ที่ กำหนดไว้ทุก ประการ	ชดใช้ค่าเสียหาย หรือค่า สินไหมทดแทน เงิน ช่วยเหลือพนักงานหรือ ลูกจ้างที่ต้องคดีอาญา	สำนักปลัด
2	โครงการประชาสัมพันธ์ เผยแพร่ข้อมูล อบต.	-เพื่อประชาสัมพันธ์เผยแพร่ ข้อมูล อบต.	จัดทำสื่อ ประชาสัมพันธ์ อบต.	50,000	50,000	50,000	50,000	50,000	โครงการบรรลุ วัตถุประสงค์ที่กำหนด ไว้ทุกประการ	เพื่อให้ความรู้ความเข้าใจ ประชาสัมพันธ์เผยแพร่ ข้อมูล อบต.	สำนักปลัด
3	โครงการจัดการเลือกตั้ง ผู้บริหารท้องถิ่นและสมาชิก สภาท้องถิ่น	เพื่อเป็นค่าใช้จ่ายสำหรับการ เลือกตั้งทั่วไปหรือเลือกตั้งซ่อม ฯ ในระดับท้องถิ่นและ ระดับชาติ การทำประชา พิจารณ์ ประชามติต่าง ๆ	การเลือกตั้ง การทำประชา พิจารณ์ ประชามติ ต่างๆตามระบอบ ประชาธิปไตย	650,000	650,000	650,000	650,000	650,000	ร้อยละ 60 ของผู้ มีสิทธิเลือกตั้งไป เลือกตั้ง	ระบอบประชาธิปไตยอันมี พระมหากษัตริย์ทรงเป็น ประมุขได้รับการพัฒนา	สำนักปลัด
4	โครงการจัดงานรัฐพิธี วัน สำคัญต่าง ๆ	เพื่อสนับสนุนการจัดงานรัฐ พิธีของอำเภอจตุรพักตร พิมาน	งานรัฐพิธีและวัน สำคัญต่าง ๆ	40,000	40,000	40,000	40,000	40,000	ทุก อบท.ใน อำเภอมีส่วนร่วม ในการจัดงานรัฐ พิธี	มีการจัดงานรัฐพิธีที่ ถูกต้องตามหลักเกณฑ์	-สำนักปลัด -ที่ทำการ ปกครองอำเภอ จตุรฯ

ที่	โครงการ	วัตถุประสงค์	เป้าหมาย (ผลผลิตของ โครงการ)	งบประมาณและที่มา					ตัวชี้วัด (KPI)	ผลลัพธ์ที่คาดว่าจะได้รับ	หน่วยงาน รับผิดชอบหลัก
				2566 (บาท)	2567 (บาท)	2568 (บาท)	2569 (บาท)	2570 (บาท)			
5	โครงการพัฒนาศักยภาพ ของคณะผู้บริหาร พนักงาน ส่วนตำบลและพนักงานจ้าง ผู้นำชุมชนและกลุ่มอาชีพ	-เพื่อพัฒนาศักยภาพของ คณะผู้บริหาร พนักงานส่วน ตำบลและพนักงานจ้าง ผู้นำ ชุมชนและกลุ่มอาชีพ	ฝึกอบรมให้ความรู้ แก่ผู้นำชุมชนคณะ ผู้บริหาร พนักงาน ส่วนตำบลและพนักงาน งานจ้าง ผู้นำชุมชน และกลุ่มอาชีพ	500,000	500,000	500,000	500,000	500,000	โครงการบรรลุ วัตถุประสงค์ที่กำหนด ไว้ทุกประการ	เพื่อให้มีความรู้ความเข้าใจ เกิดความสามัคคีในการ ทำงานร่วมกัน	สำนักปลัด
6	โครงการวันท้องถิ่นไทย	-จัดกิจกรรมวันท้องถิ่นไทย	จัดกิจกรรมปีละ 1 ครั้ง	10,000	10,000	10,000	10,000	10,000	โครงการบรรลุ วัตถุประสงค์ที่กำหนด ไว้ทุกประการ	ปลูกจิตสำนึกให้กับ ผู้บริหาร สมาชิกสภา พนักงานส่วนตำบล	สำนักปลัด
7	โครงการ อบต.สัญจรพบ ประชาชน	-เพื่ออำนวยความสะดวก ให้แก่ประชาชนในการเข้าถึง บริการของ อบต.	หมู่ที่ 1-9	50,000	50,000	50,000	50,000	50,000	ประชาชนร้อยละ 80 มีความพึงพอใจใน การให้บริการ	ประชาชนได้รับการบริการ ที่ทั่วถึง สะดวก รวดเร็ว	สำนักปลัด
8	โครงการประเมินความพึง พอใจของผู้รับบริการที่มีต่อ คุณภาพการให้บริการของ อบต.	เพื่อประเมินความพึงพอใจ ของผู้รับบริการที่มีต่อ คุณภาพการให้บริการของ อบต.	ประชาชน หมู่ที่ 1 - 9	15,000	15,000	15,000	15,000	15,000	ร้อยละของความ พอใจของปะชา ชนที่มาใช้บริการ เพิ่มขึ้น	การให้บริการต่อ ประชาชนดีขึ้น	-สำนักปลัด
9	โครงการอบรมเพิ่ม ประสิทธิภาพคณะกรรมการ ศูนย์ไกล่เกลี่ยและระงับข้อ พิพาทตำบลศรีโคตร	เพื่อให้ประชาชนในชุมชนได้ มีความรู้เรื่องกฎหมาย	หมู่ที่ 1-9	10,000	10,000	10,000	10,000	10,000	โครงการบรรลุ วัตถุประสงค์ที่กำหนด ไว้ทุกประการ	ประชาชนมีความรู้เรื่อง กฎหมายเพิ่มขึ้น	สำนักปลัด
10	โครงการประชุมประชาคม การบูรณาการทบทวน จัดทำ แผนพัฒนาท้องถิ่น	ประชาชนได้แสดงความ คิดเห็นในการแก้ไขปัญหา เพื่อให้บริการประชาชนใน พื้นที่	จำนวน 9 หมู่บ้าน	50,000	50,000	50,000	50,000	50,000	ประชาชนร้อยละ 80 ของทุก ครัวเรือนเข้าร่วม ประชุม	ประชาชนมีส่วนร่วมใน การกำหนดแผนและ โครงการพัฒนา	สำนักปลัด

ที่	โครงการ	วัตถุประสงค์	เป้าหมาย (ผลผลิตของ โครงการ)	งบประมาณและที่มา					ตัวชี้วัด (KPI)	ผลลัพธ์ที่คาดว่าจะได้รับ	หน่วยงาน รับผิดชอบหลัก
				2566 (บาท)	2567 (บาท)	2568 (บาท)	2569 (บาท)	2570 (บาท)			
11	อุดหนุนโครงการศูนย์ปฏิบัติ ร่วมในการช่วยเหลือ ประชาชนของ อปท. อำเภอ จตุรพักตรพิมาน	เพื่ออำนวยความสะดวกใน การดำเนินการโครงการศูนย์ ปฏิบัติร่วมในการช่วยเหลือ ประชาชนของ อปท. ใน อำเภอจตุรพักตรพิมาน	ศูนย์ปฏิบัติร่วมใน การช่วยเหลือ ประชาชนของ อปท. ในอำเภอ จตุรพักตรพิมาน	10,000	10,000	10,000	10,000	10,000	ทุก อปท.ใน อำเภอมีส่วนร่วม ในการช่วยเหลือ ประชาชน	เกิดความร่วมมือระหว่าง อปท.ในเขตอำเภอจตุร พักตรพิมาน	สนง.ปลัด อปท.ใน อ.จตุรพักตร พิมาน สนง. ท้องถิ่นอำเภอ
12	อุดหนุนโครงการงานรัฐพิธี ของที่ทำการปกครองอำเภอ จตุรพักตรพิมาน	เพื่อส่งเสริมสนับสนุนรัฐพิธี ราชพิธี วันสำคัญของชาติ งานเฉลิมพระเกียรติฯ	รัฐพิธี ราชพิธี วันสำคัญของชาติ งานเฉลิมพระ เกียรติฯ	15,000	15,000	15,000	15,000	15,000	บรรลุล่วง ประสงค์ที่กำหนด ไว้ทุกประการ	เกิดความร่วมมือระหว่าง อปท.ในเขตอำเภอจตุร พักตรพิมานในกิจกรรม งานรัฐพิธี	สำนักปลัด ที่ทำการ ปกครอง
13	โครงการอุดหนุนส่วน ราชการต่าง ๆ	-เพื่อให้หน่วยงานนั้นมี งบประมาณดำเนินงานอย่าง เพียงพอ	อุดหนุนส่วน ราชการต่าง ๆ	200,000	200,000	200,000	200,000	200,000	ส่วนราชการที่ขอรับ งบมีงบประมาณใน การพัฒนา	หน่วยงานนั้นมี งบประมาณดำเนินการ อย่างเพียงพอ	สำนักปลัด
14	อุดหนุนเหล่ากาชาดจังหวัด ร้อยเอ็ด	เพื่อสนับสนุนกิจการที่เป็น สาธารณะประโยชน์	พื้นที่การ ให้บริการของ เหล่ากาชาด จังหวัดร้อยเอ็ด	15,000	15,000	15,000	15,000	15,000	ประชาชนในพื้นที่ ตำบลได้รับ ประโยชน์จาก กิจกรรมของกิ่ง กาชาดอย่างน้อย 1 กิจกรรม	กาชาดจังหวัดร้อยเอ็ดได้ ดำเนินงานอย่างมี ประสิทธิภาพ	สำนักปลัด เหล่ากาชาด จังหวัดร้อยเอ็ด
15	โครงการค่าจ้างเหมาบริการ รักษาความปลอดภัยสถานที่	เพื่อดูแลรักษาความ ปลอดภัยสถานที่ราชการ อบต.ศรีโคตร	พื้นที่ อบต.ศรีโคตร	72,000	72,000	72,000	72,000	72,000	หน่วยงานมีความ ปลอดภัยในชีวิต และทรัพย์สิน	เพื่อดูแลรักษาความ ปลอดภัยสถานที่ราชการ อบต.ศรีโคตร	สำนักปลัด

ที่	โครงการ	วัตถุประสงค์	เป้าหมาย (ผลผลิตของ โครงการ)	งบประมาณและที่มา					ตัวชี้วัด (KPI)	ผลลัพธ์ที่คาดว่าจะได้รับ	หน่วยงาน รับผิดชอบหลัก
				2566 (บาท)	2567 (บาท)	2568 (บาท)	2569 (บาท)	2570 (บาท)			
16	โครงการปรับปรุงซ่อมแซม ต่อเติมอาคารสำนักงาน อบต.และห้องประชุม	เพื่อพัฒนาปรับปรุงซ่อมแซม ต่อเติมอาคารสำนักงาน อบต.และห้องประชุมให้มี ประสิทธิภาพมากขึ้น	อบต.ศรีโคตร	500,000	500,000	500,000	500,000	500,000	อาคารสำนักงาน อบต.มีความมัน คงถาวรและ ปลอดภัย	อาคารสำนักงานมีความ น่าอยู่และปลอดภัย	สำนักปลัด กองช่าง
17	โครงการจัดซื้อรถบรรทุก (ดีเซล)	เพื่ออำนวยความสะดวกใน การปฏิบัติงานของบุคลากร ใน อบต.ศรีโคตร	จำนวน 1 คัน	850,000	850,000	850,000	850,000	850,000	โครงการบรรลุ วัตถุประสงค์ที่ กำหนดไว้ทุก ประการ	สนับสนุนในการ ปฏิบัติงานของบุคลากรใน อบต.ศรีโคตร	สำนักปลัด
รวม	16 โครงการ			3,087,000	3,087,000	3,087,000	3,087,000	3,087,000			

ก. ยุทธศาสตร์ชาติ 20 ปี.....ยุทธศาสตร์ที่ 2 ยุทธศาสตร์ชาติด้านการสร้างความสามารถในการแข่งขัน.....

ข. แผนพัฒนาเศรษฐกิจและสังคมแห่งชาติ ฉบับที่ 13.....หมุดหมายที่ 3 การท่องเที่ยวที่เน้นคุณภาพและความยั่งยืน.....

ค. Sustainable Development Goals :SDGs...เป้าหมายที่ 8 ส่งเสริมการเติบโตทางเศรษฐกิจที่ต่อเนื่อง ครอบคลุม และยั่งยืน การจ้างงานเต็มที่ มีผลผลิตภาพและการมีงานที่เหมาะสม.

ง. ยุทธศาสตร์การพัฒนาจังหวัด.....ยุทธศาสตร์ที่ 5 เสริมสร้างความมั่นคงภายในและยกระดับการบริหารจัดการภาครัฐให้มีสมรรถนะสูง.....

จ. ยุทธศาสตร์การพัฒนาขององค์กรปกครองส่วนท้องถิ่นในเขตจังหวัด.....ยุทธศาสตร์ที่ 4 พัฒนาด้านการบริหารจัดการและส่งเสริมการมีส่วนร่วม.....

6. ยุทธศาสตร์การพัฒนา ด้านการพัฒนาด้านการเมือง การบริหาร

6.2 แผนงานบริหารงานคลัง

ที่	โครงการ	วัตถุประสงค์	เป้าหมาย (ผลผลิตของ โครงการ)	งบประมาณและที่มา					ตัวชี้วัด (KPI)	ผลลัพธ์ที่คาดว่าจะได้รับ	หน่วยงาน รับผิดชอบหลัก
				2566 (บาท)	2567 (บาท)	2568 (บาท)	2569 (บาท)	2570 (บาท)			
1	โครงการปรับปรุงระบบแผนที่ภาษีและทะเบียนทรัพย์สิน	เพื่อพัฒนาการจัดเก็บภาษีที่มีประสิทธิภาพมากขึ้น	ในพื้นที่ อบต.ศรีโคตร	450,000	450,000	450,000	450,000	450,000	จัดเก็บภาษีได้ เพิ่มมากขึ้น	การจัดเก็บภาษีได้ตาม เป้าหมาย	กองคลัง
2	โครงการภาษีสัญจรในเขตตำบล	เพื่อเพิ่มรายได้ในการจัดเก็บภาษีให้มากขึ้น	ในพื้นที่ อบต.ศรีโคตร	20,000	20,000	20,000	20,000	20,000	จัดเก็บภาษีได้ เพิ่มมากขึ้น	การจัดเก็บภาษีได้ตาม เป้าหมาย	กองคลัง
3	โครงการติดตั้งโปรแกรมระบบประปา	เพื่อพัฒนาการติดตั้งโปรแกรม ระบบประปาให้มีประสิทธิภาพมากขึ้น	จำนวน 1 ระบบ	70,000	70,000	70,000	70,000	70,000	โปรแกรมระบบ ประปามีประสิทธิภาพ มากขึ้น	การจัดเก็บค่าน้ำประปาได้ ตามเป้าหมาย	กองคลัง
รวม	3 โครงการ			540,000	540,000	540,000	540,000	540,000			

ก. ยุทธศาสตร์ชาติ 20 ปี.....ยุทธศาสตร์ที่ 2 ยุทธศาสตร์ชาติด้านการสร้างความสามารถในการแข่งขัน.....

ข. แผนพัฒนาเศรษฐกิจและสังคมแห่งชาติ ฉบับที่ 13.....หมุดหมายที่ 3 การท่องเที่ยวที่เน้นคุณภาพและความยั่งยืน.....

ค. Sustainable Development Goals :SDGs...เป้าหมายที่ 8 ส่งเสริมการเติบโตทางเศรษฐกิจที่ต่อเนื่อง ครอบคลุม และยั่งยืน การจ้างงานเต็มที่มีผลิตภาพและการมีงานที่เหมาะสม.

ง. ยุทธศาสตร์การพัฒนาจังหวัด.....ยุทธศาสตร์ที่ 5 เสริมสร้างความมั่นคงภายในและยกระดับการบริหารจัดการภาครัฐให้มีสมรรถนะสูง.....

จ. ยุทธศาสตร์การพัฒนาขององค์กรปกครองส่วนท้องถิ่นในเขตจังหวัด.....ยุทธศาสตร์ที่ 4 พัฒนาด้านการบริหารจัดการและส่งเสริมการมีส่วนร่วม.....

6. ยุทธศาสตร์การพัฒนา ด้านการพัฒนาด้านการเมือง การบริหาร

6.3 แผนงานงบกลาง

ที่	โครงการ	วัตถุประสงค์	เป้าหมาย (ผลผลิตของ โครงการ)	งบประมาณและที่มา					ตัวชี้วัด (KPI)	ผลลัพธ์ที่คาดว่าจะได้รับ	หน่วยงาน รับผิดชอบหลัก
				2566 (บาท)	2567 (บาท)	2568 (บาท)	2569 (บาท)	2570 (บาท)			
1	สมทบกองทุนสวัสดิการ ชุมชนตำบลศรีโคตร	เพื่อสมทบงบประมาณแก่ กองทุนสวัสดิการชุมชน ตำบลศรีโคตร	กองทุนฯ	30,000	30,000	30,000	30,000	30,000	กองทุนมี งบประมาณ ดำเนินงาน เพียงพอ	กองทุนฯ สามารถ ดำเนินงานได้อย่างมี ประสิทธิภาพ	กองสวัสดิการ สังคม
2	สนับสนุนเบี้ยยังชีพผู้สูงอายุ	เพื่อสร้างหลักประกันด้าน รายได้แก่ผู้สูงอายุ	ประมาณ 650-850 คน	6,000,000	6,000,000	6,000,000	6,000,000	6,000,000	ผู้สูงอายุที่ยื่นคำ ขอรับเบี้ยได้รับ เบี้ยยังชีพทุกคน และได้รับภายใน วันที่ระเบียบ กฎหมายกำหนด	สร้างหลักประกันด้านราย ได้แก่ผู้สูงอายุ	กองสวัสดิการ สังคม
3	สนับสนุนเบี้ยยังชีพคนพิการ หรือทุพพลภาพ	เพื่อเสริมสร้างสวัสดิการทาง สังคมให้แก่คนพิการหรือ ทุพพลภาพ	ประมาณ 250-300 คน	2,800,000	2,800,000	2,800,000	2,800,000	2,800,000	คนพิการหรือ ทุพพลภาพที่ยื่น คำขอรับเบี้ยได้รับ เบี้ยยังชีพทุกคน และได้รับภายใน วันที่ระเบียบ กฎหมายกำหนด	เสริมสร้างสวัสดิการทาง สังคมให้แก่คนพิการหรือ ทุพพลภาพ	กองสวัสดิการ สังคม

ที่	โครงการ	วัตถุประสงค์	เป้าหมาย (ผลผลิตของ โครงการ)	งบประมาณและที่มา					ตัวชี้วัด (KPI)	ผลลัพธ์ที่คาดว่าจะได้รับ	หน่วยงาน รับผิดชอบหลัก
				2566 (บาท)	2567 (บาท)	2568 (บาท)	2569 (บาท)	2570 (บาท)			
4	สนับสนุนเบี้ยยังชีพผู้ป่วย เอดส์	เพื่อเสริมสร้างสวัสดิการทาง สังคมให้แก่ผู้ป่วยเอดส์	ประมาณ 5 คน	30,000	30,000	30,000	30,000	30,000	ผู้ป่วยเอดส์ที่ยื่น คำขอรับเบี้ยได้รับ เบี้ยยังชีพทุกคน และได้รับภายใน วันที่ระเบียบ กฎหมายกำหนด	เสริมสร้างสวัสดิการทาง สังคมให้แก่ผู้ป่วยเอดส์	กองสวัสดิการ สังคม
5	เงินสมทบกองทุน ประกันสังคม กบท.	ส่งเสริมสนับสนุนบุคลากร ท้องถิ่นเพื่อการปฏิบัติงาน อย่างมีประสิทธิภาพ	ข้าราชการ พนักงานส่วน ตำบล พนักงานจ้าง	380,000	380,000	380,000	380,000	380,000	เบิกจ่ายเงินเป็น ไประเบียบ กฎหมายที่เกี่ยวข้อง ได้อย่าง ถูกต้องครบถ้วน	ข้าราชการพนักงานจ้างมี เงินเดือนประโยชน์ตอบแทน อื่นและสวัสดิการที่ดี	ปลัด คลัง ช่าง ศึกษา เกษตร สวัสดิการ
6	เงินสำรองจ่าย	เพื่อจ่ายในโครงการ ช่วยเหลือประชาชนตาม อำนาจหน้าที่หรือในกรณี จำเป็นฉุกเฉินไม่สามารถ คาดการณ์ล่วงหน้าได้	อบต.ศรีโคตร	400,000	400,000	400,000	400,000	400,000	เบิกจ่ายเงิน ช่วยเหลือ ประชาชนเป็นไป ตามระเบียบ กฎหมายที่ เกี่ยวข้องได้อย่าง ถูกต้องครบถ้วน	ประชาชนได้รับการ ช่วยเหลือและบรรเทา ทุกข์จาก อบต.ได้อย่างมี ประสิทธิภาพและ ทันท่วงที	ปลัด คลัง ช่าง ศึกษา เกษตร สวัสดิการ
7	สมทบกองทุน สปสช.ตำบล ศรีโคตร	เพื่อสมทบงบประมาณแก่ กองทุน สปสช. ตำบล ศรีโคตร	กองทุน สปสช. ตำบลศรีโคตร	70,000	70,000	70,000	70,000	70,000	กองทุนผู้มี งบประมาณ ดำเนินงาน เพียงพอ	กองทุนฯ สามารถ ดำเนินงานได้อย่างมี ประสิทธิภาพ	กองสวัสดิการ สังคม
รวม	7 โครงการ			9,710,000	9,710,000	9,710,000	9,710,000	9,710,000			

รายละเอียดโครงการพัฒนา
แผนพัฒนาท้องถิ่น (พ.ศ.2566 – 2570)
(แบบ ผ.02/1) ประสานโครงการพัฒนาฯ
องค์การบริหารส่วนตำบลศรีโคตร อำเภोजตุรพักตรพิมาน จังหวัดร้อยเอ็ด

- ก. ยุทธศาสตร์ชาติ 20 ปี.....ยุทธศาสตร์ที่ 1 ยุทธศาสตร์ชาติด้านความมั่นคง.....
- ข. แผนพัฒนาเศรษฐกิจและสังคมแห่งชาติ ฉบับที่ 13.....หมุดหมายที่ 5 ไทยเป็นประตูการค้าการลงทุนและยุทธศาสตร์ทางโลจิสติกส์ที่สำคัญของภูมิภาค.....
- ค. Sustainable Development Goals : SDGs...เป้าหมายที่ 9 สร้างโครงสร้างพื้นฐานที่มีความทนทาน ส่งเสริมการพัฒนาอุตสาหกรรมที่ครอบคลุมและยั่งยืนและส่งเสริมนวัตกรรม....
- ง. ยุทธศาสตร์การพัฒนาจังหวัด.....ยุทธศาสตร์ที่ 1 การพัฒนาคุณภาพชีวิตประชาชนและแก้ไขปัญหาความยากจน.....
- จ. ยุทธศาสตร์การพัฒนาขององค์กรปกครองส่วนท้องถิ่นในเขตจังหวัด.....ยุทธศาสตร์ 1 โครงสร้างพื้นฐาน.....

1. ยุทธศาสตร์การพัฒนาด้านโครงสร้างพื้นฐาน

1.2 แผนงานอุตสาหกรรมและการโยธา

ที่	โครงการ	วัตถุประสงค์	เป้าหมาย (ผลผลิตของ โครงการ)	งบประมาณและที่มา					ตัวชี้วัด (KPI)	ผลลัพธ์ที่คาดว่าจะได้รับ	หน่วยงาน รับผิดชอบหลัก
				2566 (บาท)	2567 (บาท)	2568 (บาท)	2569 (บาท)	2570 (บาท)			
1	โครงการขุดลอกเลิงหวาย บ้านอีโคตร หมู่ที่ 1 (จากประชาคม ม.1)	- เพื่อแก้ไขปัญหาความ เดือดร้อนในฤดูแล้ง	- ขุดลอกเลิงหวาย ขนาดกว้าง 140 ม. ยาว 180 ม. ลึก 2 ม.ปริมาณดินขุด 28,200 ลบ.ม.	1,500,000	1,500,000	1,500,000	1,500,000	1,500,000	คกก.ตรวจรับงาน จ้างตรวจรับงาน โดยไม่มีปัญหาและ ข้อท้วงติง	- เพื่อให้ประชาชนมีน้ำใช้ ในการเกษตรกรรมและ ผลิตน้ำประปา	กองช่าง อบต.ศรีโคตร อบจ.ร้อยเอ็ด กรมส่งเสริมฯ
2	โครงการขุดลอกเลิงบ่อหลุบ บ้านอีโคตร หมู่ที่ 1 (จากประชาคม ม.1)	- เพื่อแก้ไขปัญหาความ เดือดร้อนในฤดูแล้ง	ขุดลอกเลิงบ่อหลุบ ขนาดปากกว้าง 88 ม. ก้นกว้าง 84 ม. ยาว 347 ม.ลึก 2 ม. ปริมาณดินขุด 59,684 ลบ.ม.	2,250,000	2,250,000	2,250,000	2,250,000	2,250,000	คกก.ตรวจรับงาน จ้างตรวจรับงาน โดยไม่มีปัญหาและ ข้อท้วงติง	- เพื่อให้ประชาชนมีน้ำใช้ ในการเกษตรกรรม	กองช่าง อบต.ศรีโคตร อบจ.ร้อยเอ็ด กรมส่งเสริมฯ

ที่	โครงการ	วัตถุประสงค์	เป้าหมาย (ผลผลิตของ โครงการ)	งบประมาณและที่มา					ตัวชี้วัด (KPI)	ผลลัพธ์ที่คาดว่าจะ ได้รับ	หน่วยงาน รับผิดชอบหลัก
				2566 (บาท)	2567 (บาท)	2568 (บาท)	2569 (บาท)	2570 (บาท)			
3	โครงการขุดลอกคลองลำ เสียวน้อย บ้านค้อ หมู่ที่ 2 (จากประชาคม ม.2)	- เพื่อแก้ไขปัญหาความ เดือดร้อนในฤดูแล้ง	ขุดลอกลำเสียวน้อย ให้ได้ขนาดปาก กว้าง12 ม. ก้นกว้าง 8 ม. ยาว1,500ม. ลึก 1.50 ม. ปริมาณดิน ขุด 22,500 ลบ.ม.	1,120,000	1,120,000	1,120,000	1,120,000	1,120,000	คกก.ตรวจรับงาน จ้างตรวจรับงาน โดยไม่มีปัญหาและ ข้อท้วงติง	- เพื่อให้ประชาชนมีน้ำใช้ ในการเกษตรกรรม	กองช่าง อบต.ศรีโคตร อบจ.ร้อยเอ็ด กรมส่งเสริมฯ
4	โครงการขุดลอกหนองเหล่า ล้อ บ้านเหล่าล้อ หมู่ที่ 3 (จากประชาคม ม.3)	- เพื่อแก้ไขปัญหาความ เดือดร้อนในฤดูแล้ง	-ขุดลอกหนองเหล่า ล้อ หมู่ 3 ให้ได้ ขนาดกว้าง 100 ม. ยาว 110 ม. ลึก 2.5 ม. ปริมาณดินขุด 27,500 ลบ.ม.	1,420,000	1,420,000	1,420,000	1,420,000	1,420,000	คกก.ตรวจรับงาน จ้างตรวจรับงาน โดยไม่มีปัญหาและ ข้อท้วงติง	- เพื่อให้ประชาชนมีน้ำใช้ ในการเกษตรกรรม	กองช่าง อบต.ศรีโคตร อบจ.ร้อยเอ็ด กรมส่งเสริมฯ
5	โครงการขุดลอกหนองฝาย ท่าเล บ้านเหล่าล้อ หมู่ที่ 3 (จากประชาคม ม.3)	- เพื่อแก้ไขปัญหาความ เดือดร้อนในฤดูแล้ง	- ขุดลอกหนอง ฝายท่าเล บ้าน เหล่าล้อ หมู่ที่ 3	2,500,000	2,500,000	2,500,000	2,500,000	2,500,000	คกก.ตรวจรับงาน จ้างตรวจรับงาน โดยไม่มีปัญหาและ ข้อท้วงติง	- เพื่อให้ประชาชนมีน้ำใช้ ในการเกษตรกรรม	กองช่าง อบต.ศรีโคตร อบจ.ร้อยเอ็ด กรมส่งเสริมฯ
6	โครงการขุดลอกหนองหิน- ดอนซี หมู่ที่ 4 – หมู่ที่ 5 (จากประชาคม ม.4,5)	- เพื่อแก้ไขปัญหาความ เดือดร้อนในฤดูแล้ง	- ขุดลอกหนอง หิน-ดอนซี สองฝั่ง ให้ได้ความกว้าง20 ม. ยาว 2,000 เมตร ลึก 2.5 เมตร	2,500,000	2,500,000	2,500,000	2,500,000	2,500,000	คกก.ตรวจรับงาน จ้างตรวจรับงาน โดยไม่มีปัญหาและ ข้อท้วงติง	- เพื่อให้ประชาชนมีน้ำใช้ ในการเกษตรกรรม	กองช่าง อบต.ศรีโคตร อบจ.ร้อยเอ็ด กรมส่งเสริมฯ
7	โครงการขุดลอกหนองกอก บ้านหนองหิน หมู่ที่ 4 (จากประชาคม ม.4)	- เพื่อแก้ไขปัญหาความ เดือดร้อนในฤดูแล้ง	- เพื่อขุดลอกหนอง ใหญ่ ขนาด ประมาณ 4 ไร่	1,950,000	1,950,000	1,950,000	1,950,000	1,950,000	คกก.ตรวจรับงาน จ้างตรวจรับงาน โดยไม่มีปัญหาและ ข้อท้วงติง	- เพื่อให้ประชาชนมีน้ำใช้ใน การอุปโภค บริโภค อย่าง ทั่วถึง	กองช่าง อบต.ศรีโคตร อบจ.ร้อยเอ็ด กรมส่งเสริมฯ

ที่	โครงการ	วัตถุประสงค์	เป้าหมาย (ผลผลิตของ โครงการ)	งบประมาณและที่มา					ตัวชี้วัด (KPI)	ผลลัพธ์ที่คาดว่าจะได้รับ	หน่วยงาน รับผิดชอบหลัก
				2566 (บาท)	2567 (บาท)	2568 (บาท)	2569 (บาท)	2570 (บาท)			
8	โครงการขุดลอกที่ทำเลเลี้ยงสัตว์ บ้านหนองหิน หมู่ที่ 4 (จากประชาคม ม.4)	- เพื่อแก้ไขปัญหาความเดือดร้อนในฤดูแล้ง	- ขุดลอกที่ทำเลเลี้ยงสัตว์ ขนาดกว้าง 300 ม. ยาว 370 ม. ลึก 2 ม. ปริมาณดินขุด 111,000 ลบ.ม	4,100,000	4,100,000	4,100,000	4,100,000	4,100,000	คกก.ตรวจรับงาน จ้างตรวจรับงาน โดยไม่มีปัญหาและ ข้อท้วงติง	- เพื่อให้ประชาชนมีน้ำใช้ ในการเกษตรกรรม	กองช่าง อบต.ศรีโคตร อบจ.ร้อยเอ็ด กรมส่งเสริมฯ
9	โครงการขุดลอกหนองหิน หมู่ที่ 4 (จากประชาคม ม.4)	- เพื่อแก้ไขปัญหาความเดือดร้อนในฤดูแล้งและใช้ในการผลิตน้ำประปา	- ขุดลอกหนองหิน ขนาดกว้าง 300 ม. ยาว 400 ม. ลึก 2 ม. ปริมาณดินขุด 62,200 ลบ.ม.	2,900,000	2,900,000	2,900,000	2,900,000	2,900,000	คกก.ตรวจรับงาน จ้างตรวจรับงาน โดยไม่มีปัญหาและ ข้อท้วงติง	- เพื่อให้ประชาชนมีน้ำใช้ ในการเกษตรกรรมและ ผลิตน้ำประปาในเขต ตำบลศรีโคตร	กองช่าง อบต.ศรีโคตร อบจ.ร้อยเอ็ด กรมส่งเสริมฯ
10	โครงการขุดลอกหนองแคน บ้านดอนแคน หมู่ที่ 5 (จากประชาคม ม.5)	- เพื่อแก้ไขปัญหาความเดือดร้อนในฤดูแล้ง และกักเก็บน้ำไว้ในการผลิตน้ำประปา	-ขุดลอกหนองแคน ให้ได้ขนาดปากกว้าง10 ม. ก้นกว้าง 8 ม. ยาว 500 ม. ลึก 2 ม. ปริมาณดินขุด 9,000 ลบ.ม.	1,445,000	1,445,000	1,445,000	1,445,000	1,445,000	คกก.ตรวจรับงาน จ้างตรวจรับงาน โดยไม่มีปัญหาและ ข้อท้วงติง	- เพื่อให้ประชาชนมีน้ำใช้ ในการเกษตรกรรมและ ผลิตน้ำประปา	กองช่าง อบต.ศรีโคตร อบจ.ร้อยเอ็ด กรมส่งเสริมฯ
11	โครงการขุดลอกหนองใหญ่ บ้านดงเมืองจอก หมู่ที่ 6 (จากประชาคม ม.6)	- เพื่อแก้ไขปัญหาความเดือดร้อนในฤดูแล้ง	- เพื่อขุดลอกหนองใหญ่ ขนาดประมาณ 30 ไร่	6,500,000	6,500,000	6,500,000	6,500,000	6,500,000	คกก.ตรวจรับงาน จ้างตรวจรับงาน โดยไม่มีปัญหาและ ข้อท้วงติง	- เพื่อให้ประชาชนมีน้ำใช้ในการอุปโภค บริโภค อย่างทั่วถึง	กองช่าง อบต.ศรีโคตร อบจ.ร้อยเอ็ด กรมส่งเสริมฯ
12	โครงการขุดลอกคลองลำเสียน้อย บ้านดงเมืองจอก หมู่ที่ 6, 8 (จากประชาคม ม.6, 8)	- เพื่อแก้ไขปัญหาความเดือดร้อนในฤดูแล้ง	ขุดลอกลำเสียน้อย ให้ได้ขนาดปากกว้าง12 ม. ก้นกว้าง 8 ม. ยาว3,000ม. ลึก 1.50 ม. ปริมาณดินขุด 45,000 ลบ.ม.	2,220,000	2,220,000	2,220,000	2,220,000	2,220,000	คกก.ตรวจรับงาน จ้างตรวจรับงาน โดยไม่มีปัญหาและ ข้อท้วงติง	- เพื่อให้ประชาชนมีน้ำใช้ ในการเกษตรกรรม	กองช่าง อบต.ศรีโคตร อบจ.ร้อยเอ็ด กรมส่งเสริมฯ

ที่	โครงการ	วัตถุประสงค์	เป้าหมาย (ผลผลิตของ โครงการ)	งบประมาณและที่มา					ตัวชี้วัด (KPI)	ผลลัพธ์ที่คาดว่าจะได้รับ	หน่วยงาน รับผิดชอบหลัก
				2566 (บาท)	2567 (บาท)	2568 (บาท)	2569 (บาท)	2570 (บาท)			
13	โครงการขุดลอกหนองไผ่ บ้านสำโรง หมู่ที่ 7 (จากประชาคม ม.7)	- เพื่อแก้ไขปัญหาความ เดือดร้อนในฤดูแล้ง	ขุดลอกหนองไผ่ ขนาดกว้าง 100 ม. ยาว 110 ม. ลึก 2.5 ม. ปริมาณดินขุด 27,500 ลบ.ม.	1,420,000	1,420,000	1,420,000	1,420,000	1,420,000	คกก.ตรวจรับงาน จ้างตรวจรับงาน โดยไม่มีปัญหาและ ข้อท้วงติง	- เพื่อให้ประชาชนมีน้ำใช้ ในการเกษตรกรรม	กองช่าง อบต.ศรีโคตร อบจ.ร้อยเอ็ด กรมส่งเสริมฯ
14	โครงการขุดลอกคลองหนอง สิม บ้านสำโรง หมู่ที่ 7 (จากประชาคม ม.7)	- เพื่อแก้ไขปัญหาความ เดือดร้อนในฤดูแล้ง	- ขุดลอกคลอง หนองสิม ขนาด ปากกว้าง 10 ม. ก้นกว้าง 8 ม.ยาว 800 ม. ลึก 2 ม. ปริมาณดินขุด 145,000 ลบ.ม.	1,100,000	1,100,000	1,100,000	1,100,000	1,100,000	คกก.ตรวจรับงาน จ้างตรวจรับงาน โดยไม่มีปัญหาและ ข้อท้วงติง	- เพื่อให้ประชาชนมีน้ำใช้ ในการเกษตรกรรม	กองช่าง อบต.ศรีโคตร อบจ.ร้อยเอ็ด กรมส่งเสริมฯ
15	โครงการขุดลอกคลองฝายวัง แดง บ้านสำโรง หมู่ที่ 7 (จากประชาคม ม.7)	- เพื่อแก้ไขปัญหาความ เดือดร้อนในฤดูแล้ง	ขุดลอกคลอง ขนาดปากกว้าง 10 ม. ก้นกว้าง 8 ม. ยาว 800 ม. ลึก 2 ม.ปริมาณดินขุด 145,000 ลบ.ม.	1,100,000	1,100,000	1,100,000	1,100,000	1,100,000	คกก.ตรวจรับงาน จ้างตรวจรับงาน โดยไม่มีปัญหาและ ข้อท้วงติง	- เพื่อให้ประชาชนมีน้ำใช้ ในการเกษตรกรรม	กองช่าง อบต.ศรีโคตร อบจ.ร้อยเอ็ด กรมส่งเสริมฯ
16	โครงการขุดลอกหนอง เชียงสม บ้านดงเมืองจอก หมู่ที่ 8 (จากประชาคม ม.8)	- เพื่อแก้ไขปัญหาความ เดือดร้อนในฤดูแล้ง	-ขุดลอกหนองเชียง สม ม. 8 ให้ได้ ความกว้าง 20ม. ยาว 2,000 เมตร ลึก 2.5 ม.	2,500,000	2,500,000	2,500,000	2,500,000	2,500,000	คกก.ตรวจรับงาน จ้างตรวจรับงาน โดยไม่มีปัญหาและ ข้อท้วงติง	- เพื่อให้ประชาชนมีน้ำใช้ ในการเกษตรกรรม	กองช่าง อบต.ศรีโคตร อบจ.ร้อยเอ็ด กรมส่งเสริมฯ

ที่	โครงการ	วัตถุประสงค์	เป้าหมาย (ผลผลิตของ โครงการ)	งบประมาณและที่มา					ตัวชี้วัด (KPI)	ผลลัพธ์ที่คาดว่าจะได้รับ	หน่วยงาน รับผิดชอบหลัก
				2566 (บาท)	2567 (บาท)	2568 (บาท)	2569 (บาท)	2570 (บาท)			
17	โครงการขุดลอกหนองเสียว หลง บ้านดงเมืองจอก หมู่ที่ 8 (จากประชาคม ม.8)	- เพื่อแก้ไขปัญหาความ เดือดร้อนในฤดูแล้ง	- เพื่อขุดลอกหนอง ใหญ่ ขนาด ประมาณ 5 ไร่	2,500,000	2,500,000	2,500,000	2,500,000	2,500,000	คกก.ตรวจรับงาน จ้างตรวจรับงาน โดยไม่มีปัญหาและ ข้อท้วงติง	- เพื่อให้ประชาชนมีน้ำใช้ การอุปโภค บริโภค อย่าง ทั่วถึง	กองช่าง อบต.ศรีโคตร อบจ.ร้อยเอ็ด กรมส่งเสริมฯ
18	โครงการขุดลอกคลองฮ่อง แสบ บ้านดงเมืองจอก ม.8 (จากประชาคม ม.8)	- เพื่อแก้ไขปัญหาความ เดือดร้อนในฤดูแล้ง	ขุดลอกคลองฮ่อง แสบ ม. 8 ให้ได้ ความกว้าง 20 ม. ยาว 2,500 เมตร ลึก 2 เมตร	2,500,000	2,500,000	2,500,000	2,500,000	2,500,000	คกก.ตรวจรับงาน จ้างตรวจรับงาน โดยไม่มีปัญหาและ ข้อท้วงติง	- เพื่อให้ประชาชนมีน้ำใช้ ในการเกษตรกรรมอย่าง ทั่วถึง	กองช่าง อบต.ศรีโคตร อบจ.ร้อยเอ็ด กรมส่งเสริมฯ
19	โครงการขุดลอกคลอง รพช. บ้านน้ำสร้าง หมู่ที่ 9 (จากประชาคม ม.9)	- เพื่อแก้ไขปัญหาความ เดือดร้อนในฤดูแล้ง	- เพื่อขุดลอกคลอง รพช. กว้าง 20 ม. ยาว 1,500 ม. ลึก 3 ม.+ วางท่อ	1,500,000	1,500,000	1,500,000	1,500,000	1,500,000	คกก.ตรวจรับงาน จ้างตรวจรับงาน โดยไม่มีปัญหาและ ข้อท้วงติง	- เพื่อให้ประชาชนมีน้ำใช้ การอุปโภค บริโภค อย่างทั่วถึง	กองช่าง อบต.ศรีโคตร อบจ.ร้อยเอ็ด กรมส่งเสริมฯ
20	โครงการซ่อมสร้างผิวทาง แอสฟัลต์คอนกรีตปรับปรุง คุณภาพด้วยยางธรรมชาติ สายรอบเลิงหวาย บ้านอีโคตร หมู่ที่ 1 (จากประชาคม ม.1)	-เพื่อแก้ไขปัญหาระบบการ คมนาคมให้มี ประสิทธิภาพ มากยิ่งขึ้น	ซ่อมสร้างผิวทาง แอสฟัลต์ฯ ขนาด กว้าง 5 ม.ยาว 1,250 ม. หรือมี พื้นที่ไม่น้อยกว่า 1,250 ม.	4,380,000	4,380,000	4,380,000	4,380,000	4,380,000	คกก.ตรวจรับงาน จ้างตรวจรับงาน โดยไม่มีปัญหาและ ข้อท้วงติง	- ประชาชนได้รับความ สะดวกในการสัญจร ไป - มา	กองช่าง อบต.ศรีโคตร อบจ.ร้อยเอ็ด กรมส่งเสริมฯ
21	โครงการซ่อมสร้างผิวทาง แอสฟัลต์คอนกรีตปรับปรุง คุณภาพด้วยยางธรรมชาติ สายบ้านอีโคตร หมู่ที่ 1 – คลองอีสานเขียว (จากประชาคม ม.1)	-เพื่อแก้ไขปัญหาระบบการ คมนาคมให้มี ประสิทธิภาพ มากยิ่งขึ้น	ซ่อมสร้างผิวทาง แอสฟัลต์ฯ ขนาด กว้าง 4 ม.ยาว 1,700 ม. หรือมี พื้นที่ไม่น้อยกว่า 6,800 ม.	4,800,000	4,800,000	4,800,000	4,800,000	4,800,000	คกก.ตรวจรับงาน จ้างตรวจรับงาน โดยไม่มีปัญหาและ ข้อท้วงติง	- ประชาชนได้รับความ สะดวกในการสัญจร ไป - มา	กองช่าง อบต.ศรีโคตร อบจ.ร้อยเอ็ด กรมส่งเสริมฯ

ที่	โครงการ	วัตถุประสงค์	เป้าหมาย (ผลผลิตของ โครงการ)	งบประมาณและที่มา					ตัวชี้วัด (KPI)	ผลลัพธ์ที่คาดว่าจะได้รับ	หน่วยงาน รับผิดชอบหลัก
				2566 (บาท)	2567 (บาท)	2568 (บาท)	2569 (บาท)	2570 (บาท)			
22	โครงการซ่อมสร้างผิวทางแอสฟัลต์คอนกรีตปรับปรุงคุณภาพด้วยยางธรรมชาติ สายบ้านอีโคตร หมู่ที่ 1 – ตำบลอี้อง (จากประชาคม ม.1)	-เพื่อแก้ไขปัญหาระบบการคมนาคมให้มี ประสิทธิภาพมากยิ่งขึ้น	ซ่อมสร้างผิวทางแอสฟัลต์ฯ ขนาดกว้าง 5 ม.ยาว 1,000 ม. ตามแบบ อบต.ศรีโคตร กำหนด	3,160,000	3,160,000	3,160,000	3,160,000	3,160,000	คกก.ตรวจรับงาน จ้างตรวจรับงาน โดยไม่มีปัญหาและ ข้อท้วงติง	- ประชาชนได้รับความ สะดวกในการสัญจร ไป - มา	กองช่าง อบต.ศรีโคตร อบจ.ร้อยเอ็ด กรมส่งเสริมฯ
23	โครงการซ่อมสร้างผิวทางแอสฟัลต์คอนกรีตปรับปรุงคุณภาพด้วยยางธรรมชาติ สายบ้านดอนแคน ม.5 – บ้านหนองหิน ม.4 – บ้านเหล่าลือ ม.3 (จากประชาคม ม.3,4,5)	-เพื่อแก้ไขปัญหาระบบการคมนาคมให้มี ประสิทธิภาพมากยิ่งขึ้น	ซ่อมสร้างผิวทางแอสฟัลต์ฯ ขนาดกว้าง 4 ม.ยาว 2,900 ม. หรือมีพื้นที่ไม่น้อยกว่า 11,600 ม.	7,880,000	7,880,000	7,880,000	7,880,000	7,880,000	คกก.ตรวจรับงาน จ้างตรวจรับงาน โดยไม่มีปัญหาและ ข้อท้วงติง	- ประชาชนได้รับความ สะดวกในการสัญจร ไป - มา	กองช่าง อบต.ศรีโคตร อบจ.ร้อยเอ็ด กรมส่งเสริมฯ
24	โครงการซ่อมสร้างผิวทางแอสฟัลต์คอนกรีตปรับปรุงคุณภาพด้วยยางธรรมชาติ สายถนนปัทมานนท์ - บ้านดอนแคน ม.5 (จากประชาคม ม.5)	-เพื่อแก้ไขปัญหาระบบการคมนาคมให้มี ประสิทธิภาพมากยิ่งขึ้น	ซ่อมสร้างผิวทางแอสฟัลต์ฯ ขนาดกว้าง 5 ม.ยาว 850 ม. หรือมีพื้นที่ไม่น้อยกว่า 4,250 ม.	2,870,000	2,870,000	2,870,000	2,870,000	2,870,000	คกก.ตรวจรับงาน จ้างตรวจรับงาน โดยไม่มีปัญหาและ ข้อท้วงติง	- ประชาชนได้รับความ สะดวกในการสัญจร ไป - มา	กองช่าง อบต.ศรีโคตร อบจ.ร้อยเอ็ด กรมส่งเสริมฯ
25	โครงการซ่อมสร้างผิวทางแอสฟัลต์คอนกรีตปรับปรุงคุณภาพด้วยยางธรรมชาติ สายบ้านดงเมืองจอก หมู่ที่ 6 – ถนนลาดยาง หมู่ที่ 6 (จากประชาคม ม.6)	-เพื่อแก้ไขปัญหาระบบการคมนาคมให้มี ประสิทธิภาพมากยิ่งขึ้น	ซ่อมสร้างผิวทางแอสฟัลต์ฯ ขนาดกว้าง 4 ม.ยาว 650 ม. หรือมีพื้นที่ไม่น้อยกว่า 2,600 ม.	1,830,000	1,830,000	1,830,000	1,830,000	1,830,000	คกก.ตรวจรับงาน จ้างตรวจรับงาน โดยไม่มีปัญหาและ ข้อท้วงติง	- ประชาชนได้รับความ สะดวกในการสัญจร ไป - มา	กองช่าง อบต.ศรีโคตร อบจ.ร้อยเอ็ด กรมส่งเสริมฯ

ที่	โครงการ	วัตถุประสงค์	เป้าหมาย (ผลผลิตของ โครงการ)	งบประมาณและที่มา					ตัวชี้วัด (KPI)	ผลลัพธ์ที่คาดว่าจะได้รับ	หน่วยงาน รับผิดชอบหลัก
				2566 (บาท)	2567 (บาท)	2568 (บาท)	2569 (บาท)	2570 (บาท)			
26	โครงการซ่อมสร้างผิวทางแอสฟัลต์คอนกรีตปรับปรุงคุณภาพด้วยยางธรรมชาติ สายบ้านสำโรง ม.7 – บ้านหนองช้าง ตำบลหนองแวง (จากประชาคม ม.7)	-เพื่อแก้ไขปัญหาระบบการคมนาคมให้มี ประสิทธิภาพมากยิ่งขึ้น	ซ่อมสร้างผิวทางแอสฟัลต์ฯ ขนาดกว้าง 5 ม.ยาว 500 ม. หรือมีพื้นที่ไม่น้อยกว่า 2,500 ม.	1,750,000	1,750,000	1,750,000	1,750,000	1,750,000	คกก.ตรวจรับงาน จ้างตรวจรับงาน โดยไม่มีปัญหาและ ข้อท้วงติง	- ประชาชนได้รับความ สะดวกในการสัญจร ไป - มา	กองช่าง อบต.ศรีโคตร อบจ.ร้อยเอ็ด กรมส่งเสริมฯ
27	โครงการซ่อมสร้างผิวทางแอสฟัลต์คอนกรีตปรับปรุงคุณภาพด้วยยางธรรมชาติ สายบ้านสำโรง ม.7 – ตำบลดงกลาง (จากประชาคม ม.7)	-เพื่อแก้ไขปัญหาระบบการคมนาคมให้มี ประสิทธิภาพมากยิ่งขึ้น	ซ่อมสร้างผิวทางแอสฟัลต์ฯ ขนาดกว้าง4 ม.ยาว 1,200 ม. หรือมีพื้นที่ไม่น้อยกว่า 4,800 ม.	3,390,000	3,390,000	3,390,000	3,390,000	3,390,000	คกก.ตรวจรับงาน จ้างตรวจรับงาน โดยไม่มีปัญหาและ ข้อท้วงติง	- ประชาชนได้รับความ สะดวกในการสัญจร ไป - มา	กองช่าง อบต.ศรีโคตร อบจ.ร้อยเอ็ด กรมส่งเสริมฯ
28	โครงการซ่อมสร้างผิวทางแอสฟัลต์คอนกรีตปรับปรุงคุณภาพด้วยยางธรรมชาติ สายบ้านดงเมืองจอก ม.8 - บ้านดงยาง ตำบลดงกลาง (จากประชาคม ม.8)	-เพื่อแก้ไขปัญหาระบบการคมนาคมให้มี ประสิทธิภาพมากยิ่งขึ้น	ซ่อมสร้างผิวทางแอสฟัลต์ฯ ขนาดกว้าง 6 ม.ยาว 2,450 ม. หรือมีพื้นที่ไม่น้อยกว่า 14,700 ม.	9,880,000	9,880,000	9,880,000	9,880,000	9,880,000	คกก.ตรวจรับงาน จ้างตรวจรับงาน โดยไม่มีปัญหาและ ข้อท้วงติง	- ประชาชนได้รับความ สะดวกในการสัญจร ไป - มา	กองช่าง อบต.ศรีโคตร อบจ.ร้อยเอ็ด กรมส่งเสริมฯ
29	โครงการก่อสร้างถนน คสล. สายบ้านอีโคตร ม.1 – ตำบล อีร่อง (จากประชาคม ม.1)	เพื่อแก้ไขปัญหาระบบการคมนาคมให้มี ประสิทธิภาพมากยิ่งขึ้น	ก่อสร้างถนน คสล. ขนาดกว้าง 5 เมตร ยาว 350 เมตร หนา 0.15 เมตร หรือมีพื้นที่ไม่น้อยกว่า 1,700 ตร.ม.	1,120,000	1,120,000	1,120,000	1,120,000	1,120,000	คกก.ตรวจรับงาน จ้างตรวจรับงาน โดยไม่มีปัญหาและ ข้อท้วงติง	- ประชาชนได้รับความ สะดวกในการสัญจรไป มา	กองช่าง อบต.ศรีโคตร อบจ.ร้อยเอ็ด กรมส่งเสริมฯ

ที่	โครงการ	วัตถุประสงค์	เป้าหมาย (ผลผลิตของ โครงการ)	งบประมาณและที่มา					ตัวชี้วัด (KPI)	ผลลัพธ์ที่คาดว่าจะได้รับ	หน่วยงาน รับผิดชอบหลัก
				2566 (บาท)	2567 (บาท)	2568 (บาท)	2569 (บาท)	2570 (บาท)			
30	โครงการก่อสร้างถนน คสล. สายแยกปัทมานนท์ ม.1 – รอบเลิงหวาย (จากประชาคม ม.1)	เพื่อแก้ไขปัญหาระบบการคมนาคมให้มี ประสิทธิภาพมากยิ่งขึ้น	ก่อสร้างถนน คสล. ขนาดกว้าง 4 เมตร ยาว 955 เมตร หนา 0.15 เมตร หรือมีพื้นที่ไม่น้อยกว่า 3,820 ตร.ม.	2,291,000	2,291,000	2,291,000	2,291,000	2,291,000	คกก.ตรวจรับงาน จ้างตรวจรับงาน โดยไม่มีปัญหาและ ข้อท้วงติง	- ประชาชนได้รับความ สะดวกในการสัญจรไป มา	กองช่าง อบต.ศรีโคตร อบจ.ร้อยเอ็ด กรมส่งเสริมฯ
31	โครงการก่อสร้างถนน คสล. สายบ้านอีโคตร หมู่ที่ 1 – บ้านดอนแคน หมู่ที่ 5 (จากประชาคม ม.1,5)	เพื่อแก้ไขปัญหาระบบการคมนาคมให้มี ประสิทธิภาพมากยิ่งขึ้น	ก่อสร้างถนน คสล. ขนาดกว้าง 3 เมตร ยาว 540 เมตร หนา 0.15 เมตร หรือมีพื้นที่ไม่น้อยกว่า 1,620 ตร.ม.	959,000	959,000	959,000	959,000	959,000	คกก.ตรวจรับงาน จ้างตรวจรับงาน โดยไม่มีปัญหาและ ข้อท้วงติง	- ประชาชนได้รับความ สะดวกในการสัญจรไป มา	กองช่าง อบต.ศรีโคตร อบจ.ร้อยเอ็ด กรมส่งเสริมฯ
32	โครงการก่อสร้างถนน คสล. รอบดอนค้อ บ้านค้อ หมู่ที่ 2 (จากประชาคม ม.2)	เพื่อให้มีการสัญจรไปมาได้ อย่างสะดวกขึ้น	ก่อสร้างถนน คสล. เส้นรอบดอนค้อ ขนาดกว้าง 5 เมตร ยาว 1,500 เมตร หนา 0.15 เมตร	1,700,000	1,700,000	1,700,000	1,700,000	1,700,000	คกก.ตรวจรับงาน จ้างตรวจรับงาน โดยไม่มีปัญหาและ ข้อท้วงติง	- ประชาชนได้รับความ สะดวกในการสัญจรไป มา	กองช่าง อบต.ศรีโคตร อบจ.ร้อยเอ็ด กรมส่งเสริมฯ
33	โครงการก่อสร้างถนน คสล. บริเวณคันคลองลำเสียวน้อย บ้านค้อ หมู่ที่ 2 ทั้ง 2 ฝั่ง (จากประชาคม ม.2)	เพื่อให้มีการสัญจรไปมาได้ อย่างสะดวกขึ้น	ก่อสร้างถนน คสล. ขนาดกว้าง 5 เมตร ยาว 1,500 เมตร หนา 0.15 เมตร คันคลองลำเสียว น้อย ทั้ง 2 ฝั่ง	1,700,000	1,700,000	1,700,000	1,700,000	1,700,000	คกก.ตรวจรับงาน จ้างตรวจรับงาน โดยไม่มีปัญหาและ ข้อท้วงติง	- ประชาชนได้รับความ สะดวกในการสัญจรไป มา	กองช่าง อบต.ศรีโคตร อบจ.ร้อยเอ็ด กรมส่งเสริมฯ

ที่	โครงการ	วัตถุประสงค์	เป้าหมาย (ผลผลิตของ โครงการ)	งบประมาณและที่มา					ตัวชี้วัด (KPI)	ผลลัพธ์ที่คาดว่าจะได้รับ	หน่วยงาน รับผิดชอบหลัก
				2566 (บาท)	2567 (บาท)	2568 (บาท)	2569 (บาท)	2570 (บาท)			
34	โครงการก่อสร้างถนน คสล. สายบ้านหนองหิน หมู่ที่ 4 – ที่ท่าเลเฉียงสัตว์ (จากประชาคม ม.4)	เพื่อแก้ไขปัญหาระบบการคมนาคมให้มีประสิทธิภาพมากยิ่งขึ้น	ก่อสร้างถนน คสล. ขนาดกว้าง 5 เมตร ยาว 350 เมตร หนา 0.15 เมตร หรือมีพื้นที่ไม่น้อยกว่า 1,700 ตร.ม.	1,120,000	1,120,000	1,120,000	1,120,000	1,120,000	คกก.ตรวจรับงาน จ้างตรวจรับงาน โดยไม่มีปัญหาและ ข้อท้วงติง	- ประชาชนได้รับความ สะดวกในการสัญจรไป มา	กองช่าง อบต.ศรีโคตร อบจ.ร้อยเอ็ด กรมส่งเสริมฯ
35	โครงการก่อสร้างถนน คสล. สายบ้านดอนแคน หมู่ที่ 5 – บ้านเหล่าล้อ หมู่ที่ 3 (จากประชาคม ม.3,5)	เพื่อแก้ไขปัญหาระบบการคมนาคมให้มีประสิทธิภาพมากยิ่งขึ้น	ก่อสร้างถนน คสล. ขนาดกว้าง 4 เมตร ยาว 1,950 เมตร หนา 0.15 เมตร หรือมีพื้นที่ไม่น้อยกว่า 7,800 ตร.ม.	4,675,000	4,675,000	4,675,000	4,675,000	4,675,000	คกก.ตรวจรับงาน จ้างตรวจรับงาน โดยไม่มีปัญหาและ ข้อท้วงติง	- ประชาชนได้รับความ สะดวกในการสัญจรไป มา	กองช่าง อบต.ศรีโคตร อบจ.ร้อยเอ็ด กรมส่งเสริมฯ
36	โครงการก่อสร้างถนน คสล. สายแยกปัทมานนท์ (ต่อ คสล.เดิม) – สระน้ำ บ้านดอนแคน หมู่ที่ 5 (จากประชาคม ม.5)	เพื่อแก้ไขปัญหาระบบการคมนาคมให้มีประสิทธิภาพมากยิ่งขึ้น	ก่อสร้างถนน คสล. ขนาดกว้าง 5 เมตร ยาว 600 เมตร หนา 0.15 เมตร หรือมีพื้นที่ไม่น้อยกว่า 3,000 ตร.ม.	1,763,000	1,763,000	1,763,000	1,763,000	1,763,000	คกก.ตรวจรับงาน จ้างตรวจรับงาน โดยไม่มีปัญหาและ ข้อท้วงติง	- ประชาชนได้รับความ สะดวกในการสัญจรไป มา	กองช่าง อบต.ศรีโคตร อบจ.ร้อยเอ็ด กรมส่งเสริมฯ
37	โครงการก่อสร้างถนน คสล. สายสามแยกนายภฤชดา เสนามาตย์ – ที่นางมุกมณี นามไพร บ้านดอนแคน ม.5 (จากประชาคม ม.5)	เพื่อแก้ไขปัญหาระบบการคมนาคมให้มีประสิทธิภาพมากยิ่งขึ้น	ก่อสร้างถนน คสล. ขนาดกว้าง 5 เมตร ยาว 170 เมตร หนา 0.15 เมตร หรือมีพื้นที่ไม่น้อยกว่า 850 ตร.ม.	1,500,000	1,500,000	1,500,000	1,500,000	1,500,000	คกก.ตรวจรับงาน จ้างตรวจรับงาน โดยไม่มีปัญหาและ ข้อท้วงติง	- ประชาชนได้รับความ สะดวกในการสัญจรไป มา	กองช่าง อบต.ศรีโคตร อบจ.ร้อยเอ็ด กรมส่งเสริมฯ

ที่	โครงการ	วัตถุประสงค์	เป้าหมาย (ผลผลิตของ โครงการ)	งบประมาณและที่มา					ตัวชี้วัด (KPI)	ผลลัพธ์ที่คาดว่าจะ ได้รับ	หน่วยงาน รับผิดชอบหลัก
				2566 (บาท)	2567 (บาท)	2568 (บาท)	2569 (บาท)	2570 (บาท)			
38	โครงการก่อสร้างถนน คสล. สายบ้านดอนแคน ม.5 – ที่ โพนมะเขือ บ้านดอนแคน ม.5 (จากประชาคม ม.5)	เพื่อแก้ไขปัญหาระบบการ คมนาคมให้มี ประสิทธิภาพ มากยิ่งขึ้น	ก่อสร้างถนน คสล. ขนาดกว้าง 5 เมตร ยาว 170 เมตร หนา 0.15 เมตร หรือมีพื้นที่ไม่น้อย กว่า 850 ตร.ม.	1,500,000	1,500,000	1,500,000	1,500,000	1,500,000	คกก.ตรวจรับงาน จ้างตรวจรับงาน โดยไม่มีปัญหาและ ข้อท้วงติง	- ประชาชนได้รับความ สะดวกในการสัญจรไป มา	กองช่าง อบต.ศรีโคตร อบจ.ร้อยเอ็ด กรมส่งเสริมฯ
39	โครงการก่อสร้างถนน คสล. สายหลังบ้าน น.ส.กมลมาศ เจริญผิว – ที่นายนายชารี เจริญผิว (จากประชาคม ม.5)	เพื่อปรับปรุงถนนให้ใช้งานได้ อย่างมีประสิทธิภาพ	ก่อสร้างถนน คสล. ขนาดกว้าง 5 เมตร ยาว 1,500 เมตร หนา 0.15 เมตร	2,800,000	2,800,000	2,800,000	2,800,000	2,800,000	คกก.ตรวจรับงาน จ้างตรวจรับงาน โดยไม่มีปัญหาและ ข้อท้วงติง	- ประชาชนได้รับความ สะดวกในการสัญจรไป มา	กองช่าง อบต.ศรีโคตร อบจ.ร้อยเอ็ด กรมส่งเสริมฯ
40	โครงการก่อสร้างถนน คสล. สายบ้านดงเมืองจอก ม.6 – ลำเสียวน้อย (จากประชาคม ม.6)	เพื่อแก้ไขปัญหาระบบการ คมนาคมให้มี ประสิทธิภาพ มากยิ่งขึ้น	ก่อสร้างถนน คสล. ขนาดกว้าง 5 เมตร ยาว 500 เมตร หนา 0.15 เมตร หรือมีพื้นที่ไม่น้อย กว่า 2,600 ตร.ม.	1,620,000	1,620,000	1,620,000	1,620,000	1,620,000	คกก.ตรวจรับงาน จ้างตรวจรับงาน โดยไม่มีปัญหาและ ข้อท้วงติง	- ประชาชนได้รับความ สะดวกในการสัญจรไป มา	กองช่าง อบต.ศรีโคตร อบจ.ร้อยเอ็ด กรมส่งเสริมฯ
41	โครงการก่อสร้างถนน คสล. สายปัทมานนท์ – ลำเสียว น้อย หมู่ที่ 6 (จากประชาคม ม.5,6)	เพื่อแก้ไขปัญหาระบบการ คมนาคมให้มี ประสิทธิภาพ มากยิ่งขึ้น	ก่อสร้างถนน คสล. ขนาดกว้าง 4 เมตร ยาว 700 เมตร หนา 0.15 เมตร หรือมีพื้นที่ไม่น้อย กว่า 2,800 ตร.ม.	1,680,000	1,680,000	1,680,000	1,680,000	1,680,000	คกก.ตรวจรับงาน จ้างตรวจรับงาน โดยไม่มีปัญหาและ ข้อท้วงติง	- ประชาชนได้รับความ สะดวกในการสัญจรไป มา	กองช่าง อบต.ศรีโคตร อบจ.ร้อยเอ็ด กรมส่งเสริมฯ

ที่	โครงการ	วัตถุประสงค์	เป้าหมาย (ผลผลิตของ โครงการ)	งบประมาณและที่มา					ตัวชี้วัด (KPI)	ผลลัพธ์ที่คาดว่าจะ ได้รับ	หน่วยงาน รับผิดชอบหลัก
				2566 (บาท)	2567 (บาท)	2568 (บาท)	2569 (บาท)	2570 (บาท)			
42	โครงการก่อสร้างถนน คสล. สายบ้านสำโรง ม.7 – ตอนปु ตา (จากประชาคม ม.7)	เพื่อแก้ไขปัญหาระบบการ คมนาคมให้มี ประสิทธิภาพ มากยิ่งขึ้น	ก่อสร้างถนน คสล. ขนาดกว้าง 5 เมตร ยาว 170 เมตร หนา 0.15 เมตร หรือมีพื้นที่ไม่น้อย กว่า 850 ตร.ม.	1,500,000	1,500,000	1,500,000	1,500,000	1,500,000	คกก.ตรวจรับงาน จ้างตรวจรับงาน โดยไม่มีปัญหาและ ข้อท้วงติง	- ประชาชนได้รับความ สะดวกในการสัญจรไป มา	กองช่าง อบต.ศรีโคตร อบจ.ร้อยเอ็ด กรมส่งเสริมฯ
43	โครงการก่อสร้างถนน คสล. สายบ้านดงเมืองจอก หมู่ที่ 8 – คลองฮ่องแธ้ (จากประชาคม ม.8)	เพื่อแก้ไขปัญหาระบบการ คมนาคมให้มี ประสิทธิภาพ มากยิ่งขึ้น	ก่อสร้างถนน คสล. ขนาดกว้าง 5 เมตร ยาว 350 เมตร หนา 0.15 เมตร หรือมีพื้นที่ไม่น้อย กว่า 1,700 ตร.ม.	1,120,000	1,120,000	1,120,000	1,120,000	1,120,000	คกก.ตรวจรับงาน จ้างตรวจรับงาน โดยไม่มีปัญหาและ ข้อท้วงติง	- ประชาชนได้รับความ สะดวกในการสัญจรไป มา	กองช่าง อบต.ศรีโคตร อบจ.ร้อยเอ็ด กรมส่งเสริมฯ
44	โครงการก่อสร้างถนน คสล. รอบหนองเชียงสม บ้านดง เมืองจอก หมู่ที่ 8 (จากประชาคม ม.8)	-เพื่อปรับปรุงถนนให้ใช้งานได้ อย่างมีประสิทธิภาพ	ก่อสร้างถนน คสล. เส้นรอบหมู่บ้าน ขนาดกว้าง 5 เมตร ยาว 500 เมตร หนา 0.15 เมตร	1,500,000	1,500,000	1,500,000	1,500,000	1,500,000	คกก.ตรวจรับงาน จ้างตรวจรับงาน โดยไม่มีปัญหาและ ข้อท้วงติง	- ประชาชนได้รับความ สะดวกในการสัญจรไป มา	กองช่าง อบต.ศรีโคตร อบจ.ร้อยเอ็ด กรมส่งเสริมฯ
45	โครงการก่อสร้างถนน คสล. สายตะวันตกหมู่บ้าน หมู่ที่ 9 ไปตำบลอีงอง (จากการประชาคม ม.9)	- เพื่อปรับปรุงถนนให้ใช้งานได้ อย่างมีประสิทธิภาพ	ก่อสร้างถนน คสล. สายตะวันตก หมู่บ้าน ระยะทาง ขนาดกว้าง 4 เมตรยาว 1.5 ก.ม. พร้อมลงลูกรัง 0.15 เมตร	1,800,000	1,800,000	1,800,000	1,800,000	1,800,000	คกก.ตรวจรับงาน จ้างตรวจรับงาน โดยไม่มีปัญหาและ ข้อท้วงติง	- ประชาชนได้รับความ สะดวกในการสัญจรไปมา	กองช่าง อบต.ศรีโคตร อบจ.ร้อยเอ็ด กรมส่งเสริมฯ

ที่	โครงการ	วัตถุประสงค์	เป้าหมาย (ผลผลิตของ โครงการ)	งบประมาณและที่มา					ตัวชี้วัด (KPI)	ผลลัพธ์ที่คาดว่าจะได้รับ	หน่วยงาน รับผิดชอบหลัก
				2566 (บาท)	2567 (บาท)	2568 (บาท)	2569 (บาท)	2570 (บาท)			
46	โครงการปรับปรุงภูมิทัศน์ รอบบริเวณที่ทำเลเลี้ยงสัตว์ บ้านเหล่าลือ หมู่ที่ 3 (จากประชาคม หมู่ 3)	- เพื่อแก้ไขปัญหาระบบการ คมนาคมให้มีประสิทธิภาพ มากยิ่งขึ้น	-ปรับปรุงภูมิทัศน์ รอบบริเวณที่ ทำเลเลี้ยงสัตว์ หมู่ที่ 3 ก่อสร้าง ถนน คสล.ขนาด กว้าง 4 ม. ยาว 600 ม.	5,200,000	5,200,000	5,200,000	5,200,000	5,200,000	คกก.ตรวจรับงาน จ้างตรวจรับงาน โดยไม่มีปัญหาและ ข้อท้วงติง	- ประชาชนได้รับความ สะดวกในการสัญจร ไปมา	กองช่าง อบต.ศรีโคตร อบจ.ร้อยเอ็ด กรมส่งเสริมฯ
47	โครงการปรับปรุงภูมิทัศน์ รอบหนองหิน หมู่ที่ 4 (จากประชาคม หมู่ 4)	- เพื่อให้มีการสัญจรไปมาได้ อย่างสะดวกขึ้น เป็นสถานที่ใน การพักผ่อนและออกกำลังกาย	- ก่อสร้างถนน คสล. รอบบริเวณหนองหิน ขนาดกว้าง 5 ม. ยาว 3,000 ม.หนา 0.15 ม.	3,850,000	3,850,000	3,850,000	3,850,000	3,850,000	คกก.ตรวจรับงาน จ้างตรวจรับงาน โดยไม่มีปัญหาและ ข้อท้วงติง	- ประชาชนได้รับความ สะดวกในการสัญจรไปมา เป็นสถานที่ในการพักผ่อน และออกกำลังกาย	กองช่าง อบต.ศรีโคตร อบจ.ร้อยเอ็ด กรมส่งเสริมฯ
48	โครงการเสริมผิวแอสฟัลต์ คอนกรีต ถนนสายภายใน บ้านหนองหิน หมู่ที่ 4-บ้าน เหล่าลือ หมู่ที่ 3 (จากประชาคม ม.3,4)	เพื่อแก้ไขปัญหาระบบการ คมนาคมให้มี ประสิทธิภาพ มากยิ่งขึ้น	เสริมผิวแอสฟัลต์ คอนกรีต ขนาด กว้าง 5 เมตร ยาว 2,750 เมตร ตาม แบบที่ อบต.ศรี โคตร กำหนด	3,760,000	3,760,000	3,760,000	3,760,000	3,760,000	คกก.ตรวจรับงาน จ้างตรวจรับงาน โดยไม่มีปัญหาและ ข้อท้วงติง	- ประชาชนได้รับความ สะดวกในการสัญจรไป มา	กองช่าง อบต.ศรีโคตร อบจ.ร้อยเอ็ด กรมส่งเสริมฯ
49	โครงการเสริมผิวแอสฟัลต์ คอนกรีต ถนนสายภายใน บ้านดอนแคน หมู่ที่ 5 (จากประชาคม ม.5)	เพื่อแก้ไขปัญหาระบบการ คมนาคมให้มี ประสิทธิภาพ มากยิ่งขึ้น	เสริมผิวแอสฟัลต์ คอนกรีต ขนาด กว้าง 5 เมตร ยาว 3,880 เมตร ตาม แบบที่ อบต.ศรี โคตร กำหนด	5,110,000	5,110,000	5,110,000	5,110,000	5,110,000	คกก.ตรวจรับงาน จ้างตรวจรับงาน โดยไม่มีปัญหาและ ข้อท้วงติง	- ประชาชนได้รับความ สะดวกในการสัญจรไป มา	กองช่าง อบต.ศรีโคตร อบจ.ร้อยเอ็ด กรมส่งเสริมฯ

ที่	โครงการ	วัตถุประสงค์	เป้าหมาย (ผลผลิตของ โครงการ)	งบประมาณและที่มา					ตัวชี้วัด (KPI)	ผลลัพธ์ที่คาดว่าจะได้รับ	หน่วยงาน รับผิดชอบหลัก
				2566 (บาท)	2567 (บาท)	2568 (บาท)	2569 (บาท)	2570 (บาท)			
50	โครงการเสริมผิวแอสฟัลต์คอนกรีต ถนนสายภายในบ้านดงเมืองจอก หมู่ที่ 6,8 (จากประชาคม ม.6,8)	- เพื่อแก้ไขปัญหาระบบการคมนาคมให้มีประสิทธิภาพมากยิ่งขึ้น	เสริมผิวแอสฟัลต์คอนกรีต ขนาดกว้าง 5 เมตร ยาว 2,830 เมตร ตามแบบที่ อบต.ศรีโคตร กำหนด	3,870,000	3,870,000	3,870,000	3,870,000	3,870,000	คกก.ตรวจรับงานจ้างตรวจรับงานโดยไม่มีปัญหาและข้อท้วงติง	- ประชาชนได้รับความสะดวกในการสัญจรไปมา	กองช่าง อบต.ศรีโคตร อบจ.ร้อยเอ็ด กรมส่งเสริมฯ
51	โครงการก่อสร้างถนนลูกรังบดอัดสายบ้านดงเมืองจอก-หมู่ที่ 8 -บ้านดงยาง ต.ดงกลาง (จากประชาคม ม.6,8)	- เพื่อแก้ไขปัญหาระบบการคมนาคมให้มีประสิทธิภาพมากยิ่งขึ้น	- ก่อสร้างถนนลูกรังบดอัดสายบ้านดงเมืองจอก-ดงยาง ต.ดงกลาง ยาว 3,800 เมตร	14,000,000	14,000,000	14,000,000	14,000,000	14,000,000	คกก.ตรวจรับงานจ้างตรวจรับงานโดยไม่มีปัญหาและข้อท้วงติง	- ประชาชนได้รับความสะดวกในการสัญจรไป - มา	กองช่าง อบต.ศรีโคตร อบจ.ร้อยเอ็ด กรมส่งเสริมฯ
52	โครงการก่อสร้างถนนลูกรังบดอัดสายบ้านสำโรง หมู่ที่ 7 -ไปบ้านหนองซ้าง (จากประชาคม ม.7)	- เพื่อแก้ไขปัญหาระบบการคมนาคมให้มีประสิทธิภาพมากยิ่งขึ้น	- ก่อสร้างถนนลูกรังบดอัดสายบ้านสำโรงไปบ้านหนองซ้าง ยาว 2,000 เมตร	2,000,000	2,000,000	2,000,000	2,000,000	2,000,000	คกก.ตรวจรับงานจ้างตรวจรับงานโดยไม่มีปัญหาและข้อท้วงติง	- ประชาชนได้รับความสะดวกในการสัญจรไป - มา	กองช่าง อบต.ศรีโคตร อบจ.ร้อยเอ็ด กรมส่งเสริมฯ
53	โครงการก่อสร้างถนนลูกรังบดอัดสายบ้านดอนแคนด้านตะวันออกถนนปัทมานนท์ (จากประชาคม ม.5)	- เพื่อแก้ไขปัญหาระบบการคมนาคมให้มีประสิทธิภาพมากยิ่งขึ้น	- ก่อสร้างถนนลูกรังบดอัดสายบ้านดอนแคนด้านตะวันออกถนนปัทมานนท์ ยาว 2,500 ม.	2,500,000	2,500,000	2,500,000	2,500,000	2,500,000	คกก.ตรวจรับงานจ้างตรวจรับงานโดยไม่มีปัญหาและข้อท้วงติง	- ประชาชนได้รับความสะดวกในการสัญจรไป - มา	กองช่าง อบต.ศรีโคตร อบจ.ร้อยเอ็ด กรมส่งเสริมฯ

ที่	โครงการ	วัตถุประสงค์	เป้าหมาย (ผลผลิตของ โครงการ)	งบประมาณและที่มา					ตัวชี้วัด (KPI)	ผลลัพธ์ที่คาดว่าจะได้รับ	หน่วยงาน รับผิดชอบหลัก
				2566 (บาท)	2567 (บาท)	2568 (บาท)	2569 (บาท)	2570 (บาท)			
54	โครงการก่อสร้างถนนลูกรัง บดอัดสายบ้านน้ำสร้าง หมู่ ที่ 9 - ไปตำบลอีง่อง (จากประชาคม ม.9)	- เพื่อแก้ไขปัญหาระบบการ คมนาคมให้มีประสิทธิภาพ มากยิ่งขึ้น	- ก่อสร้างถนน ลูกรังบดอัดสาย บ้านน้ำสร้างไป ตำบลอีง่อง ยาว 2,000 เมตร	2,000,000	2,000,000	2,000,000	2,000,000	2,000,000	คกก.ตรวจรับงาน จ้างตรวจรับงาน โดยไม่มีปัญหาและ ข้อท้วงติง	- ประชาชนได้รับความ สะดวกในการสัญจร ไป - มา	กองช่าง อบต.ศรีโคตร อบจ.ร้อยเอ็ด กรมส่งเสริมฯ
55	โครงการก่อสร้างถนนลูกรัง บดอัดสายเหล่าลือ หมู่ที่ 3- ดอนชี (จากประชาคม ม.3)	- เพื่อแก้ไขปัญหาระบบการ คมนาคมให้มีประสิทธิภาพ มากยิ่งขึ้น	- ก่อสร้างถนน ลูกรังบดอัดสาย เหล่าลือ-ดอนชี ยาว 2,000เมตร	2,000,000	2,000,000	2,000,000	2,000,000	2,000,000	คกก.ตรวจรับงาน จ้างตรวจรับงาน โดยไม่มีปัญหาและ ข้อท้วงติง	- ประชาชนได้รับความ สะดวกในการสัญจร ไป - มา	กองช่าง อบต.ศรีโคตร อบจ.ร้อยเอ็ด กรมส่งเสริมฯ
56	โครงการก่อสร้างถนนลูกรัง บดอัดคันคูรอบที่ทำเล บ้าน หนองหิน หมู่ที่ 4 (จากประชาคม ม.4)	- เพื่อแก้ไขปัญหาระบบการ คมนาคมให้มีประสิทธิภาพ มากยิ่งขึ้น	- ก่อสร้างถนน ลูกรังบดอัดคันคู รอบที่ทำเล ม.4 ยาว 4,000เมตร	4,000,000	4,000,000	4,000,000	4,000,000	4,000,000	คกก.ตรวจรับงาน จ้างตรวจรับงาน โดยไม่มีปัญหาและ ข้อท้วงติง	- ประชาชนได้รับความ สะดวกในการสัญจร ไป - มา	กองช่าง อบต.ศรีโคตร อบจ.ร้อยเอ็ด กรมส่งเสริมฯ
57	โครงการปรับปรุงถนนลูกรัง บดอัด บริเวณคันคูห้วยวัง จาน หมู่ที่ 9 ทั้ง 2 ฝั่ง (จากประชาคม ม.9)	- เพื่อแก้ไขปัญหาระบบการ คมนาคมให้มีประสิทธิภาพ มากยิ่งขึ้น	- ปรับปรุงถนน ลูกรังบดอัด บริเวณคันคูห้วย วังจานทั้ง 2 ฝั่ง ยาว 4,000เมตร	3,000,000	3,000,000	3,000,000	3,000,000	3,000,000	คกก.ตรวจรับงาน จ้างตรวจรับงาน โดยไม่มีปัญหาและ ข้อท้วงติง	- ประชาชนได้รับความ สะดวกในการสัญจร ไป - มา	กองช่าง อบต.ศรีโคตร อบจ.ร้อยเอ็ด กรมส่งเสริมฯ
58	โครงการปรับปรุงถนนลูกรัง บดอัด บริเวณคันคูฝายกุด แดง บ้านสำโรง หมู่ที่ 7 ทั้ง 2 ฝั่ง (จากประชาคม ม.7)	- เพื่อแก้ไขปัญหาระบบการ คมนาคมให้มีประสิทธิภาพ มากยิ่งขึ้น	- ปรับปรุงถนน ลูกรังบดอัด บริเวณคันคูฝาย กุดแดง ทั้ง 2 ฝั่ง ยาว 4,000เมตร	2,500,000	2,500,000	2,500,000	2,500,000	2,500,000	คกก.ตรวจรับงาน จ้างตรวจรับงาน โดยไม่มีปัญหาและ ข้อท้วงติง	- ประชาชนได้รับความ สะดวกในการสัญจร ไป - มา	กองช่าง อบต.ศรีโคตร อบจ.ร้อยเอ็ด กรมส่งเสริมฯ

ที่	โครงการ	วัตถุประสงค์	เป้าหมาย (ผลผลิตของ โครงการ)	งบประมาณและที่มา					ตัวชี้วัด (KPI)	ผลลัพธ์ที่คาดว่าจะได้รับ	หน่วยงาน รับผิดชอบหลัก
				2566 (บาท)	2567 (บาท)	2568 (บาท)	2569 (บาท)	2570 (บาท)			
59	โครงการปรับปรุงถนนลูกรัง บดอัด บริเวณคั่นคูห้วยกก โดน บ้านน้ำสร้าง หมู่ที่ 9 ทั้ง 2 ฝั่ง (จากประชาคม ม.9)	- เพื่อแก้ไขปัญหาระบบการ คมนาคมให้มีประสิทธิภาพ มากยิ่งขึ้น	- ปรับปรุงถนน ลูกรังบดอัด บริเวณคั่นคูห้วย กกโดน ทั้ง 2 ฝั่ง ยาว 1,500เมตร	1,200,000	1,200,000	1,200,000	1,200,000	1,200,000	คกก.ตรวจรับงาน จ้างตรวจรับงาน โดยไม่มีปัญหาและ ข้อท้วงติง	- ประชาชนได้รับความ สะดวกในการสัญจร ไป - มา	กองช่าง อบต.ศรีโคตร อบจ.ร้อยเอ็ด กรมส่งเสริมฯ
60	โครงการก่อสร้างถนนลูกรัง บดอัดสายบ้านค้อ หมู่ที่ 2 - บ้านดงยาง ตำบลดงกลาง (จากประชาคม ม.2)	- เพื่อแก้ไขปัญหาระบบการ คมนาคมให้มีประสิทธิภาพ มากยิ่งขึ้น	- ก่อสร้างถนน ลูกรังบดอัดสาย บ้านค้อไปบ้านดง ยางตำบลดงกลาง ยาว 2,000เมตร	2,000,000	2,000,000	2,000,000	2,000,000	2,000,000	คกก.ตรวจรับงาน จ้างตรวจรับงาน โดยไม่มีปัญหาและ ข้อท้วงติง	- ประชาชนได้รับความ สะดวกในการสัญจร ไป - มา	กองช่าง อบต.ศรีโคตร อบจ.ร้อยเอ็ด กรมส่งเสริมฯ
61	โครงการก่อสร้างถนนลูกรัง บดอัดสายบ้านค้อ หมู่ที่ 2- ไปถึงกุดพิมาน (จากประชาคม ม.2)	- เพื่อแก้ไขปัญหาระบบการ คมนาคมให้มีประสิทธิภาพ มากยิ่งขึ้น	ก่อสร้างถนนลูก รังบดอัดสายบ้าน ค้อไปถึงกุดพิมาน ยาว 2,000 ม.	2,000,000	2,000,000	2,000,000	2,000,000	2,000,000	คกก.ตรวจรับงาน จ้างตรวจรับงาน โดยไม่มีปัญหาและ ข้อท้วงติง	- ประชาชนได้รับความ สะดวกในการสัญจร ไป - มา	กองช่าง อบต.ศรีโคตร อบจ.ร้อยเอ็ด กรมส่งเสริมฯ
62	โครงการก่อสร้างถนนลูกรัง บดอัดสายบ้านดอนแคน หมู่ ที่ 5 -บ้านเหล่าลือ หมู่ที่3 (จากประชาคม ม.3,5)	- เพื่อแก้ไขปัญหาระบบการ คมนาคมให้มีประสิทธิภาพ มากยิ่งขึ้น	- ก่อสร้างถนน ลูกรังบดอัดสาย บ้านดอนแคนไป บ้านเหล่าลือ ยาว 2,500 เมตร	2,500,000	2,500,000	2,500,000	2,500,000	2,500,000	คกก.ตรวจรับงาน จ้างตรวจรับงาน โดยไม่มีปัญหาและ ข้อท้วงติง	- ประชาชนได้รับความ สะดวกในการสัญจร ไป - มา	กองช่าง อบต.ศรีโคตร อบจ.ร้อยเอ็ด กรมส่งเสริมฯ
63	โครงการก่อสร้างถนนลูกรัง บดอัดสายบ้านดอนแคน หมู่ ที่ 5 -บ้านดงเมืองจอก หมู่ที่ 6 (จากประชาคม ม.5,6)	- เพื่อแก้ไขปัญหาระบบการ คมนาคมให้มีประสิทธิภาพ มากยิ่งขึ้น	- ก่อสร้างถนน ลูกรังบดอัดสาย บ้านดอนแคนไป บ้านดงเมืองจอก ยาว 2,000เมตร	2,000,000	2,000,000	2,000,000	2,000,000	2,000,000	คกก.ตรวจรับงาน จ้างตรวจรับงาน โดยไม่มีปัญหาและ ข้อท้วงติง	- ประชาชนได้รับความ สะดวกในการสัญจร ไป - มา	กองช่าง อบต.ศรีโคตร อบจ.ร้อยเอ็ด กรมส่งเสริมฯ

ที่	โครงการ	วัตถุประสงค์	เป้าหมาย (ผลผลิตของ โครงการ)	งบประมาณและที่มา					ตัวชี้วัด (KPI)	ผลลัพธ์ที่คาดว่าจะได้รับ	หน่วยงาน รับผิดชอบหลัก
				2566 (บาท)	2567 (บาท)	2568 (บาท)	2569 (บาท)	2570 (บาท)			
64	โครงการก่อสร้างถนนลูกรัง บดอัดสายบ้านดอนแคน หมู่ ที่ 5 –บ้านหนองสังข์ ตำบล เหล่าหลวง (จากประชาคม ม.5)	- เพื่อแก้ไขปัญหาระบบการ คมนาคมให้มีประสิทธิภาพ มากยิ่งขึ้น	- ก่อสร้างถนน ลูกรังบดอัดสาย บ้านดอนแคนไป บ้านหนองสังข์ ยาว 2,000เมตร	2,000,000	2,000,000	2,000,000	2,000,000	2,000,000	คกก.ตรวจรับงาน จ้างตรวจรับงาน โดยไม่มีปัญหาและ ข้อท้วงติง	- ประชาชนได้รับความ สะดวกในการสัญจร ไป - มา	กองช่าง อบต.ศรีโคตร อบจ.ร้อยเอ็ด กรมส่งเสริมฯ
65	โครงการก่อสร้างถนนลูกรัง บดอัดลำเสียวน้อย ม.6- ม.8 (จากประชาคม ม.6,8)	- เพื่อแก้ไขปัญหาระบบการ คมนาคมให้มีประสิทธิภาพ มากยิ่งขึ้น	- ก่อสร้างถนน ลูกรังบดอัดลำ เสียวน้อย ม.6- ม. 8 ยาว2,000เมตร	2,000,000	2,000,000	2,000,000	2,000,000	2,000,000	คกก.ตรวจรับงาน จ้างตรวจรับงาน โดยไม่มีปัญหาและ ข้อท้วงติง	- ประชาชนได้รับความ สะดวกในการสัญจร ไป - มา	กองช่าง อบต.ศรีโคตร อบจ.ร้อยเอ็ด กรมส่งเสริมฯ
66	โครงการก่อสร้างถนน ลาด ยาง จากบ้านอีโคตร หมู่ 1 - คันคลองอีสานเขียว (จากประชาคม ม.1)	- เพื่อแก้ไขปัญหาระบบการ คมนาคมให้มีประสิทธิภาพ มากยิ่งขึ้น	-ก่อสร้างถนน ลาดยาง ขนาด กว้าง 5 เมตร ยาว 1,500เมตร	2,800,000	2,800,000	2,800,000	2,800,000	2,800,000	คกก.ตรวจรับงาน จ้างตรวจรับงาน โดยไม่มีปัญหาและ ข้อท้วงติง	- ประชาชนได้รับความ สะดวกในการสัญจร ไป - มา	กองช่าง อบต.ศรีโคตร อบจ.ร้อยเอ็ด กรมส่งเสริมฯ
67	โครงการก่อสร้างถนน ลาด ยาง บริเวณรอบเลิงบ่อหลุบ หมู่ 1 – ฝายน้ำล้น ม.6 (จากประชาคม ม.1)	- เพื่อแก้ไขปัญหาระบบการ คมนาคมให้มีประสิทธิภาพ มากยิ่งขึ้น	-ก่อสร้างถนน ลาดยาง ขนาด กว้าง 4 เมตร ยาว 3,000เมตร	6,800,000	6,800,000	6,800,000	6,800,000	6,800,000	คกก.ตรวจรับงาน จ้างตรวจรับงาน โดยไม่มีปัญหาและ ข้อท้วงติง	- ประชาชนได้รับความ สะดวกในการสัญจร ไป - มา	กองช่าง อบต.ศรีโคตร อบจ.ร้อยเอ็ด กรมส่งเสริมฯ
68	โครงการก่อสร้างถนน ลาด ยาง บริเวณคันคูคลอง โพนกีก ม.1 – คลอง รพช. ม.4 (จากประชาคม ม.1)	- เพื่อแก้ไขปัญหาระบบการ คมนาคมให้มีประสิทธิภาพ มากยิ่งขึ้น	-ก่อสร้างถนน ลาดยาง ขนาด กว้าง 4 เมตร ยาว 2,400เมตร	5,400,000	5,400,000	5,400,000	5,400,000	5,400,000	คกก.ตรวจรับงาน จ้างตรวจรับงาน โดยไม่มีปัญหาและ ข้อท้วงติง	- ประชาชนได้รับความ สะดวกในการสัญจร ไป - มา	กองช่าง อบต.ศรีโคตร อบจ.ร้อยเอ็ด กรมส่งเสริมฯ

ที่	โครงการ	วัตถุประสงค์	เป้าหมาย (ผลผลิตของ โครงการ)	งบประมาณและที่มา					ตัวชี้วัด (KPI)	ผลลัพธ์ที่คาดว่าจะได้รับ	หน่วยงาน รับผิดชอบหลัก
				2566 (บาท)	2567 (บาท)	2568 (บาท)	2569 (บาท)	2570 (บาท)			
69	โครงการก่อสร้างถนน ลาด ยาง บริเวณคันคู คลอง รพช. บ้านหนองหิน หมู่ที่ 4 ทั้ง 2 ฝั่ง (จากประชาคม ม.4)	- เพื่อแก้ไขปัญหาระบบการ คมนาคมให้มีประสิทธิภาพ มากยิ่งขึ้น	-ก่อสร้างถนน ลาดยาง ขนาด กว้าง 4 เมตร ยาว 5,000เมตร	12,400,000	12,400,000	12,400,000	12,400,000	12,400,000	คกก.ตรวจรับงาน จ้างตรวจรับงาน โดยไม่มีปัญหาและ ข้อท้วงติง	- ประชาชนได้รับความ สะดวกในการสัญจร ไป - มา	กองช่าง อบต.ศรีโคตร อบจ.ร้อยเอ็ด กรมส่งเสริมฯ
70	โครงการก่อสร้างถนน ลาด ยาง จากบ้านดงเมืองจอก หมู่ 6 – บ้านหนองแวง (จากประชาคม ม.6)	- เพื่อแก้ไขปัญหาระบบการ คมนาคมให้มีประสิทธิภาพ มากยิ่งขึ้น	ก่อสร้างถนน ลาด ยาง จาก หมู่ 6 – ตำบลหนองแวง กว้าง 5 เมตร ยาว 1,900 เมตร	3,500,000	3,500,000	3,500,000	3,500,000	3,500,000	คกก.ตรวจรับงาน จ้างตรวจรับงาน โดยไม่มีปัญหาและ ข้อท้วงติง	- ประชาชนได้รับความ สะดวกในการสัญจร ไป - มา	กองช่าง อบต.ศรีโคตร อบจ.ร้อยเอ็ด กรมส่งเสริมฯ
71	โครงการก่อสร้างถนน ลาด ยาง จากบ้านดงเมืองจอก หมู่ 6 – ไปหนองหว่า (จากประชาคม ม.6)	- เพื่อแก้ไขปัญหาระบบการ คมนาคมให้มีประสิทธิภาพ มากยิ่งขึ้น	ก่อสร้างถนน ลาด ยาง จาก หมู่ 6 – หนองหว่า กว้าง 4 เมตร ยาว 1,500 เมตร	2,800,000	2,800,000	2,800,000	2,800,000	2,800,000	คกก.ตรวจรับงาน จ้างตรวจรับงาน โดยไม่มีปัญหาและ ข้อท้วงติง	- ประชาชนได้รับความ สะดวกในการสัญจร ไป - มา	กองช่าง อบต.ศรีโคตร อบจ.ร้อยเอ็ด กรมส่งเสริมฯ
72	โครงการก่อสร้างถนน ลาด ยาง จากบ้านดงเมืองจอก หมู่ 6 – บ้านเหล่า –หนอง ไผ่ หมู่ที่ 7 (จากประชาคม ม.6)	- เพื่อแก้ไขปัญหาระบบการ คมนาคมให้มีประสิทธิภาพ มากยิ่งขึ้น	ก่อสร้างถนน ลาด ยาง จาก หมู่ 6 – บ้านเหล่า – หนองไผ่ ม.7 กว้าง 4 เมตร ยาว 1,500 เมตร	2,800,000	2,800,000	2,800,000	2,800,000	2,800,000	คกก.ตรวจรับงาน จ้างตรวจรับงาน โดยไม่มีปัญหาและ ข้อท้วงติง	- ประชาชนได้รับความ สะดวกในการสัญจร ไป - มา	กองช่าง อบต.ศรีโคตร อบจ.ร้อยเอ็ด กรมส่งเสริมฯ

ที่	โครงการ	วัตถุประสงค์	เป้าหมาย (ผลผลิตของ โครงการ)	งบประมาณและที่มา					ตัวชี้วัด (KPI)	ผลลัพธ์ที่คาดว่าจะได้รับ	หน่วยงาน รับผิดชอบหลัก
				2566 (บาท)	2567 (บาท)	2568 (บาท)	2569 (บาท)	2570 (บาท)			
73	โครงการก่อสร้างถนน ลาด ยาง สายบ้านสำโรง หมู่ที่7 - ฝายวังแดง (จากประชาคม ม.7)	- เพื่อแก้ไขปัญหาระบบการ คมนาคมให้มีประสิทธิภาพ มากยิ่งขึ้น	-ก่อสร้างถนน ลาดยาง ขนาด กว้าง 4 เมตร ยาว 1,500เมตร	2,800,000	2,800,000	2,800,000	2,800,000	2,800,000	คกก.ตรวจรับงาน จ้างตรวจรับงาน โดยไม่มีปัญหาและ ข้อท้วงติง	- ประชาชนได้รับความ สะดวกในการสัญจร ไป - มา	กองช่าง อบต.ศรีโคตร อบจ.ร้อยเอ็ด กรมส่งเสริมฯ
74	โครงการก่อสร้างถนน ลาด ยาง สายบ้านสำโรง หมู่ที่7 -บ้านหนองซ้าง ตำบลหนอง แวง (จากประชาคม ม.7)	- เพื่อแก้ไขปัญหาระบบการ คมนาคมให้มีประสิทธิภาพ มากยิ่งขึ้น	-ก่อสร้างถนน ลาดยาง ขนาด กว้าง 5 เมตร ยาว 1,900เมตร	3,500,000	3,500,000	3,500,000	3,500,000	3,500,000	คกก.ตรวจรับงาน จ้างตรวจรับงาน โดยไม่มีปัญหาและ ข้อท้วงติง	- ประชาชนได้รับความ สะดวกในการสัญจร ไป - มา	กองช่าง อบต.ศรีโคตร อบจ.ร้อยเอ็ด กรมส่งเสริมฯ
75	โครงการก่อสร้างถนน ลาด ยาง สายบ้านสำโรง หมู่ที่7- ถนนทางซ้าง ตำบลดงกลาง (จากประชาคม ม.7)	- เพื่อแก้ไขปัญหาระบบการ คมนาคมให้มีประสิทธิภาพ มากยิ่งขึ้น	-ก่อสร้างถนน ลาดยาง ขนาด กว้าง 4 เมตร ยาว 2,000เมตร	2,700,000	2,700,000	2,700,000	2,700,000	2,700,000	คกก.ตรวจรับงาน จ้างตรวจรับงาน โดยไม่มีปัญหาและ ข้อท้วงติง	- ประชาชนได้รับความ สะดวกในการสัญจร ไป - มา	กองช่าง อบต.ศรีโคตร อบจ.ร้อยเอ็ด กรมส่งเสริมฯ
76	โครงการก่อสร้างถนน ลาด ยาง สายหนองสำโรง หมู่ที่ 7-ดอนปู่ตา -หนองไผ่ (จากประชาคม ม.7)	- เพื่อแก้ไขปัญหาระบบการ คมนาคมให้มีประสิทธิภาพ มากยิ่งขึ้น	-ก่อสร้างถนน ลาดยาง ขนาด กว้าง 4 เมตร ยาว 2,500เมตร	6,200,000	6,200,000	6,200,000	6,200,000	6,200,000	คกก.ตรวจรับงาน จ้างตรวจรับงาน โดยไม่มีปัญหาและ ข้อท้วงติง	- ประชาชนได้รับความ สะดวกในการสัญจร ไป - มา	กองช่าง อบต.ศรีโคตร อบจ.ร้อยเอ็ด กรมส่งเสริมฯ
77	โครงการก่อสร้างลานกีฬา อเนกประสงค์ บ้านอีโคตร หมู่ที่ 1 (จากประชาคม ม.1)	- เพื่อให้เป็นศูนย์กลางใน การออกกำลังกาย	หมู่ที่ 1	2,500,000	2,500,000	2,500,000	2,500,000	2,500,000	คกก.ตรวจรับงาน จ้างตรวจรับงาน โดยไม่มีปัญหาและ ข้อท้วงติง	- เป็นศูนย์กลางในการ ออกกำลังกาย ประชาชน มีสถานที่พักผ่อนหย่อนใจ	กองช่าง อบต.ศรีโคตร อบจ.ร้อยเอ็ด กรมส่งเสริมฯ

ที่	โครงการ	วัตถุประสงค์	เป้าหมาย (ผลผลิตของ โครงการ)	งบประมาณและที่มา					ตัวชี้วัด (KPI)	ผลลัพธ์ที่คาดว่าจะได้รับ	หน่วยงาน รับผิดชอบหลัก
				2566 (บาท)	2567 (บาท)	2568 (บาท)	2569 (บาท)	2570 (บาท)			
78	โครงการก่อสร้างศูนย์พัฒนาเด็กเล็กในเขตตำบลศรีโคตร	-เพื่อให้ศูนย์พัฒนาเด็กเล็กมีสภาพแวดล้อมที่ดีมีมาตรฐานตามที่กำหนด	ศูนย์พัฒนาเด็กเล็กภายในเขตตำบลศรีโคตร	3,000,000	3,000,000	3,000,000	3,000,000	3,000,000	ร้อยละของเด็กนักเรียนมีความพอใจในสภาพแวดล้อมที่ดีไม่ต่ำกว่าร้อยละ 50	ศูนย์พัฒนาเด็กเล็กมีสภาพแวดล้อมที่ดีและมีมาตรฐานตามที่กำหนด	กองการศึกษา
79	โครงการก่อสร้างลานกีฬาอเนกประสงค์ หมู่ที่ 1-9 (จากประชาคม ม.1-9)	- เพื่อให้เป็นศูนย์กลางในการออกกำลังกาย	หมู่ที่ 1-9	9,500,000	9,500,000	9,500,000	9,500,000	9,500,000	คกก.ตรวจรับงานจ้างตรวจรับงานโดยไม่มีปัญหาและข้อท้วงติง	- เป็นศูนย์กลางในการออกกำลังกาย ประชาชนมีสถานที่พักผ่อนหย่อนใจ	กองช่าง อบต.ศรีโคตร อบจ.ร้อยเอ็ด กรมส่งเสริมฯ
80	โครงการก่อสร้างถนน คสล. สายบ้านดอนแคน หมู่ที่ 5 – ถนนปัทมานนท์ (จากประชาคม ม.5)	เพื่อแก้ไขปัญหาระบบการคมนาคมให้มีประสิทธิภาพมากยิ่งขึ้น	ก่อสร้างถนน คสล. ขนาดกว้าง 5 เมตร ยาว 650 เมตร หนา 0.15 เมตร หรือมีพื้นที่ไม่น้อยกว่า 3,300 ตร.ม.	2,500,000	2,500,000	2,500,000	2,500,000	2,500,000	คกก.ตรวจรับงานจ้างตรวจรับงานโดยไม่มีปัญหาและข้อท้วงติง	- ประชาชนได้รับความสะดวกในการสัญจรไปมา	กองช่าง อบต.ศรีโคตร อบจ.ร้อยเอ็ด กรมส่งเสริมฯ
81	โครงการก่อสร้างถนน คสล. สายบ้านดงเมืองจอก หมู่ที่ 8 – บ้านดงยาง ตำบลดงกลาง (จากประชาคม ม.8)	เพื่อแก้ไขปัญหาระบบการคมนาคมให้มีประสิทธิภาพมากยิ่งขึ้น	ก่อสร้างถนน คสล. ขนาดกว้าง 5 เมตร ยาว 2,000 เมตร หนา 0.15 เมตร หรือมีพื้นที่ไม่น้อยกว่า 10,000 ตร.ม.	6,200,000	6,200,000	6,200,000	6,200,000	6,200,000	คกก.ตรวจรับงานจ้างตรวจรับงานโดยไม่มีปัญหาและข้อท้วงติง	- ประชาชนได้รับความสะดวกในการสัญจรไปมา	กองช่าง อบต.ศรีโคตร อบจ.ร้อยเอ็ด กรมส่งเสริมฯ
82	โครงการก่อสร้างถนน คสล. สายบ้านสำโรง หมู่ที่ 7 – บ้านหนองช้าง ตำบลหนองแวง (จากประชาคม ม.7)	เพื่อแก้ไขปัญหาระบบการคมนาคมให้มีประสิทธิภาพมากยิ่งขึ้น	ก่อสร้างถนน คสล. ขนาดกว้าง 5 เมตร ยาว 2,300 เมตร หนา 0.15 เมตร หรือมีพื้นที่ไม่น้อยกว่า 11,500 ตร.ม.	8,200,000	8,200,000	8,200,000	8,200,000	8,200,000	คกก.ตรวจรับงานจ้างตรวจรับงานโดยไม่มีปัญหาและข้อท้วงติง	- ประชาชนได้รับความสะดวกในการสัญจรไปมา	กองช่าง อบต.ศรีโคตร อบจ.ร้อยเอ็ด กรมส่งเสริมฯ

ที่	โครงการ	วัตถุประสงค์	เป้าหมาย (ผลผลิตของ โครงการ)	งบประมาณและที่มา					ตัวชี้วัด (KPI)	ผลลัพธ์ที่คาดว่าจะได้รับ	หน่วยงาน รับผิดชอบหลัก
				2566 (บาท)	2567 (บาท)	2568 (บาท)	2569 (บาท)	2570 (บาท)			
83	โครงการซ่อมสร้างผิวทางแอสฟัลต์ติกคอนกรีตสายถนนภายในหมู่บ้านบ้านดงเมืองจอก หมู่ที่ 6, 8 (จากประชาคม ม.6,8)	-เพื่อแก้ไขปัญหาระบบการคมนาคมให้มี ประสิทธิภาพมากยิ่งขึ้น	ซ่อมสร้างผิวทางแอสฟัลท์ฯ ขนาดกว้าง 5 ม.ยาว 3,000 ม. หรือมีพื้นที่ไม่น้อยกว่า 14,850 ตร.ม.	4,750,000	4,750,000	4,750,000	4,750,000	4,750,000	คกก.ตรวจรับงาน จ้างตรวจรับงาน โดยไม่มีปัญหาและ ข้อท้วงติง	- ประชาชนได้รับความ สะดวกในการสัญจร ไป - มา	กองช่าง อบต.ศรีโคตร อบจ.ร้อยเอ็ด กรมส่งเสริมฯ
84	โครงการซ่อมสร้างผิวทางแอสฟัลต์ติกคอนกรีตสายถนนภายในหมู่บ้านบ้านสำโรง หมู่ที่ 7 (จากประชาคม ม.7)	-เพื่อแก้ไขปัญหาระบบการคมนาคมให้มี ประสิทธิภาพมากยิ่งขึ้น	ซ่อมสร้างผิวทางแอสฟัลต์ฯ ขนาดกว้าง 5 ม.ยาว 700 ม. หรือมีพื้นที่ไม่น้อยกว่า 3,400 ตร.ม.	945,000	945,000	945,000	945,000	945,000	คกก.ตรวจรับงาน จ้างตรวจรับงาน โดยไม่มีปัญหาและ ข้อท้วงติง	- ประชาชนได้รับความ สะดวกในการสัญจร ไป - มา	กองช่าง อบต.ศรีโคตร อบจ.ร้อยเอ็ด กรมส่งเสริมฯ
85	โครงการซ่อมสร้างผิวทางแอสฟัลต์ติกคอนกรีตสายถนนภายในหมู่บ้านบ้านหนองหิน หมู่ที่ 4 (จากประชาคม ม.4)	-เพื่อแก้ไขปัญหาระบบการคมนาคมให้มี ประสิทธิภาพมากยิ่งขึ้น	ซ่อมสร้างผิวทางแอสฟัลต์ฯ ขนาดกว้าง 5 ม.ยาว 1,400 ม. หรือมีพื้นที่ไม่น้อยกว่า 6,800 ตร.ม.	1,700,000	1,700,000	1,700,000	1,700,000	1,700,000	คกก.ตรวจรับงาน จ้างตรวจรับงาน โดยไม่มีปัญหาและ ข้อท้วงติง	- ประชาชนได้รับความ สะดวกในการสัญจร ไป - มา	กองช่าง อบต.ศรีโคตร อบจ.ร้อยเอ็ด กรมส่งเสริมฯ
86	โครงการก่อสร้างลานกีฬาอเนกประสงค์ บ้านดงเมืองจอก หมู่ที่ 6 (จากประชาคม ม.6)	- เพื่อให้เป็นศูนย์กลางในการออกกำลังกายของคนในชุมชน	ลานกีฬา จำนวน 1 แห่ง พื้นที่ หมู่ที่ 6	1,300,000	1,300,000	1,300,000	1,300,000	1,300,000	คกก.ตรวจรับงาน จ้างตรวจรับงาน โดยไม่มีปัญหาและ ข้อท้วงติง	- เป็นศูนย์กลางในการ ออกกำลังกาย ประชาชน มีสถานที่พักผ่อนหย่อนใจ	กองช่าง อบต.ศรีโคตร อบจ.ร้อยเอ็ด กรมส่งเสริมฯ
87	โครงการก่อสร้างอาคารเรียนรู้ศูนย์พัฒนาเด็กเล็กในเขตตำบลศรีโคตร	-เพื่อให้ศูนย์พัฒนาเด็กเล็กมีสภาพแวดล้อมที่ดีมีมาตรฐานตามที่กำหนด	ศูนย์พัฒนาเด็กเล็กภายในเขตตำบลศรีโคตร บ้านอีโคตร หมู่ที่ 1	3,000,000	3,000,000	3,000,000	3,000,000	3,000,000	ร้อยละของเด็กนักเรียนมีความ พอใจในสภาพ แวดล้อมที่ดีไม่ต่ำกว่าร้อยละ 50	ศูนย์พัฒนาเด็กเล็กมี สภาพแวดล้อมที่ดี	กองการศึกษา

ที่	โครงการ	วัตถุประสงค์	เป้าหมาย (ผลผลิตของ โครงการ)	งบประมาณและที่มา					ตัวชี้วัด (KPI)	ผลลัพธ์ที่คาดว่าจะได้รับ	หน่วยงาน รับผิดชอบหลัก
				2566 (บาท)	2567 (บาท)	2568 (บาท)	2569 (บาท)	2570 (บาท)			
88	โครงการขุดลอกหนองผาย วังแดง บ้านสำโรง หมู่ที่ 7 (จากประชาคม ม.7)	- เพื่อแก้ไขปัญหาความ เดือดร้อนในฤดูแล้ง	ขุดลอกขนาดกว้าง 80 ม. ก้นกว้าง 62 ม.ยาว 280 ม. ลึก 4.50 ม.ปริมาณดิน ขุด 82,000 ลบ.ม.	4,000,000	4,000,000	4,000,000	4,000,000	4,000,000	คกก.ตรวจรับงาน จ้างตรวจรับงาน โดยไม่มีปัญหาและ ข้อท้วงติง	- เพื่อให้ประชาชนมีน้ำใช้ ในการเกษตรกรรม	กองช่าง อบต.ศรีโคตร อบจ.ร้อยเอ็ด กรมส่งเสริมฯ
89	โครงการปรับปรุงท่อระบายน้ำ ถนนภายในหมู่บ้าน ด้วยท่อ ลอนพอลิเอทิลีนเสริมเหล็กตาม บัญชีนวัตกรรมไทย บ้านดง เมืองจอก หมู่ที่ 6 (จากประชาคม หมู่ 6)	- เพื่อให้มีการระบายน้ำที่ท่วม ซังอย่างรวดเร็ว ไม่ให้เกิดน้ำ ท่วมซังถนน	- ปรับปรุงท่อระบาย น้ำและซ่อมแซมร่อง ระบายน้ำ ให้ใช้งานได้ ดี	6,500,000	6,500,000	6,500,000	6,500,000	6,500,000	คกก.ตรวจรับงาน จ้างตรวจรับงาน โดยไม่มีปัญหาและ ข้อท้วงติง	- มีการระบายน้ำอย่าง ทันท่วงที ไม่มีน้ำท่วมซัง	กองช่าง อบต.ศรีโคตร อบจ.ร้อยเอ็ด กรมส่งเสริมฯ
90	โครงการปรับปรุงท่อระบายน้ำ ถนนภายในหมู่บ้าน ด้วยท่อ ลอนพอลิเอทิลีนเสริมเหล็กตาม บัญชีนวัตกรรมไทย บ้านดง เมืองจอก หมู่ที่ 8 (จากประชาคม หมู่ 8)	- เพื่อให้มีการระบายน้ำที่ท่วม ซังอย่างรวดเร็ว ไม่ให้เกิดน้ำ ท่วมซังถนน	- ปรับปรุงท่อระบาย น้ำและซ่อมแซมร่อง ระบายน้ำ ให้ใช้งานได้ ดี	9,500,000	9,500,000	9,500,000	9,500,000	9,500,000	คกก.ตรวจรับงาน จ้างตรวจรับงาน โดยไม่มีปัญหาและ ข้อท้วงติง	- มีการระบายน้ำอย่าง ทันท่วงที ไม่มีน้ำท่วมซัง	กองช่าง อบต.ศรีโคตร อบจ.ร้อยเอ็ด กรมส่งเสริมฯ
91	โครงการปรับปรุงท่อระบายน้ำ ถนนภายในหมู่บ้าน ด้วยท่อ ลอนพอลิเอทิลีนเสริมเหล็กตาม บัญชีนวัตกรรมไทย บ้านสำโรง หมู่ที่ 7 (จากประชาคม หมู่ 7)	- เพื่อให้มีการระบายน้ำที่ท่วม ซังอย่างรวดเร็ว ไม่ให้เกิดน้ำ ท่วมซังถนน	- ปรับปรุงท่อระบาย น้ำและซ่อมแซมร่อง ระบายน้ำ ให้ใช้งานได้ ดี	9,950,000	9,950,000	9,950,000	9,950,000	9,950,000	คกก.ตรวจรับงาน จ้างตรวจรับงาน โดยไม่มีปัญหาและ ข้อท้วงติง	- มีการระบายน้ำอย่าง ทันท่วงที ไม่มีน้ำท่วมซัง	กองช่าง อบต.ศรีโคตร อบจ.ร้อยเอ็ด กรมส่งเสริมฯ

ที่	โครงการ	วัตถุประสงค์	เป้าหมาย (ผลผลิตของ โครงการ)	งบประมาณและที่มา					ตัวชี้วัด (KPI)	ผลลัพธ์ที่คาดว่าจะได้รับ	หน่วยงาน รับผิดชอบหลัก
				2566 (บาท)	2567 (บาท)	2568 (บาท)	2569 (บาท)	2570 (บาท)			
92	โครงการก่อสร้างประปาหมู่บ้านแบบฝิวดินขนาดใหญ่ระบบกรองน้ำแบบฝิวดิน บ้านดงเมืองจอก หมู่ที่ 6, 8 (จากประชาคม ม.6, 8)	- เพื่อแก้ไขปัญหาน้ำอุปโภคบริโภคในชุมชน	เพื่อก่อสร้างระบบประปากรองน้ำแบบฝิวดิน ขนาด 10 ลบ.ม./ชั่วโมง ขนาดใหญ่ 25x25 ตร.ม. รongรับ 121-300 คร้วเรือน	4,000,000	4,000,000	4,000,000	4,000,000	4,000,000	คกก.ตรวจรับงาน จ้างตรวจรับงาน โดยไม่มีปัญหาและ ข้อท้วงติง	- เพื่อให้ประชาชนมี น้ำประปาใช้ในการอุปโภค และบริโภคอย่างเพียงพอ	กองช่าง อบต.ศรีโคตร อบจ.ร้อยเอ็ด กรมส่งเสริมฯ
93	โครงการก่อสร้างประปาหมู่บ้านแบบฝิวดินขนาดใหญ่ระบบกรองน้ำแบบฝิวดิน บ้านสำโรง หมู่ที่ 7 (จากประชาคม ม.7)	- เพื่อแก้ไขปัญหาน้ำอุปโภคบริโภคในชุมชน	เพื่อก่อสร้างระบบประปากรองน้ำแบบฝิวดิน ขนาด 5 ลบ.ม./ชั่วโมง ขนาดใหญ่ 20x20 ตร.ม. รongรับ 51-120 คร้วเรือน	2,600,000	2,600,000	2,600,000	2,600,000	2,600,000	คกก.ตรวจรับงาน จ้างตรวจรับงาน โดยไม่มีปัญหาและ ข้อท้วงติง	- เพื่อให้ประชาชนมี น้ำประปาใช้ในการอุปโภค และบริโภคอย่างเพียงพอ	กองช่าง อบต.ศรีโคตร อบจ.ร้อยเอ็ด กรมส่งเสริมฯ
94	โครงการก่อสร้างประปาหมู่บ้านแบบฝิวดินขนาดใหญ่ระบบกรองน้ำแบบฝิวดิน บ้านหนองหิน หมู่ที่ 4 (จากประชาคม ม.4)	- เพื่อแก้ไขปัญหาน้ำอุปโภคบริโภคในชุมชน	เพื่อก่อสร้างระบบประปากรองน้ำแบบฝิวดิน ขนาด 10 ลบ.ม./ชั่วโมง ขนาดใหญ่ 25x25 ตร.ม. รongรับ 121-300 คร้วเรือน	4,000,000	4,000,000	4,000,000	4,000,000	4,000,000	คกก.ตรวจรับงาน จ้างตรวจรับงาน โดยไม่มีปัญหาและ ข้อท้วงติง	- เพื่อให้ประชาชนมี น้ำประปาใช้ในการอุปโภค และบริโภคอย่างเพียงพอ	กองช่าง อบต.ศรีโคตร อบจ.ร้อยเอ็ด กรมส่งเสริมฯ

ที่	โครงการ	วัตถุประสงค์	เป้าหมาย (ผลผลิตของ โครงการ)	งบประมาณและที่มา					ตัวชี้วัด (KPI)	ผลลัพธ์ที่คาดว่าจะได้รับ	หน่วยงาน รับผิดชอบหลัก
				2566 (บาท)	2567 (บาท)	2568 (บาท)	2569 (บาท)	2570 (บาท)			
95	โครงการติดตั้งชุดเสาไฟฟ้า ถนนปรับความสูงด้วยเฟือง สะพานพร้อมโคมไฟถนน แอลอีดีพลังงานแสงอาทิตย์ สายบ้านดงเมืองจอก หมู่ที่ 8 - บ้านสำโรง หมู่ที่ 7 (จากประชาคม ม.7, 8)	- เพื่อให้ถนนมีแสงสว่าง มี ไฟฟ้าให้กับชุมชนได้อย่าง ทั่วถึง และป้องกันอุบัติเหตุ และปัญหาอาชญากรรมใน เวลากลางคืน	ถนนสายบ้านดง เมืองจอก หมู่ที่ 8 - บ้านสำโรง หมู่ ที่ 7	6,500,000	6,500,000	6,500,000	6,500,000	6,500,000	คกก.ตรวจรับงาน จ้างตรวจรับงาน โดยไม่มีปัญหาและ ข้อท้วงติง	- ประชาชนมีแสงสว่างอย่าง เพียงพอ ประชาชนมีความ ปลอดภัยในชีวิตและ ทรัพย์สินมากยิ่งขึ้น	กองช่าง อบต.ศรีโคตร อบจ.ร้อยเอ็ด กรมส่งเสริมฯ
96	โครงการติดตั้งชุดเสาไฟฟ้า ถนนปรับความสูงด้วยเฟือง สะพานพร้อมโคมไฟถนน แอลอีดีพลังงานแสงอาทิตย์ สายบ้านดอนแคน หมู่ที่ 5 - บ้านน้ำสร้าง หมู่ที่ 9 (จากประชาคม ม.4,5, 9)	- เพื่อให้ถนนมีแสงสว่าง มี ไฟฟ้าให้กับชุมชนได้อย่าง ทั่วถึง และป้องกันอุบัติเหตุ และปัญหาอาชญากรรมใน เวลากลางคืน	ถนนสายบ้าน ดอนแคน หมู่ที่ 5 - บ้านน้ำสร้าง หมู่ที่ 9	4,500,000	4,500,000	4,500,000	4,500,000	4,500,000	คกก.ตรวจรับงาน จ้างตรวจรับงาน โดยไม่มีปัญหาและ ข้อท้วงติง	- ประชาชนมีแสงสว่างอย่าง เพียงพอ ประชาชนมีความ ปลอดภัยในชีวิตและ ทรัพย์สินมากยิ่งขึ้น	กองช่าง อบต.ศรีโคตร อบจ.ร้อยเอ็ด กรมส่งเสริมฯ
97	โครงการติดตั้งกล้อง CCTV ภายในหมู่บ้านในเขต รับผิดชอบของ อบต. (จากประชาคม ม.1-9)	- เพื่อความปลอดภัยของ ประชาชน -ป้องกันอาชญากรรม	- จัดซื้อกล้อง CCTV	2,500,000	2,500,000	2,500,000	2,500,000	2,500,000	คกก.ตรวจรับงาน จ้างตรวจรับงาน โดยไม่มีปัญหาและ ข้อท้วงติง	- เพื่อลดปัญหาอุบัติเหตุ -เพื่อลดปัญหา อาชญากรรม	กองช่าง อบต.ศรีโคตร อบจ.ร้อยเอ็ด กรมส่งเสริมฯ
รวม	97 โครงการ			237,173,000	237,173,000	237,173,000	237,173,000	237,173,000			

บัญชีครุภัณฑ์

แผนพัฒนาท้องถิ่น (พ.ศ.2566 – 2570)

องค์การบริหารส่วนตำบลศรีโคตร อำเภोजตุรพักตรพิมาน จังหวัดร้อยเอ็ด

ที่	แผนงาน	หมวด	ประเภท	วัตถุประสงค์	เป้าหมาย ผลผลิตของครุภัณฑ์	งบประมาณและที่มา					หน่วยงาน รับผิดชอบหลัก
						2566 (บาท)	2567 (บาท)	2568 (บาท)	2569 (บาท)	2570 (บาท)	
1	บริหารงานทั่วไป	ครุภัณฑ์	ครุภัณฑ์สำนักงาน	เพื่อจัดซื้อครุภัณฑ์ในสำนักงาน	โต๊ะ-เก้าอี้ ชั้นวางเอกสาร ตู้ใส่เอกสาร	50,000	50,000	50,000	50,000	50,000	- สำนักปลัด - กองคลัง
2.	บริหารงานทั่วไป	ครุภัณฑ์	ครุภัณฑ์คอมพิวเตอร์	เพื่อจัดซื้อครุภัณฑ์คอมพิวเตอร์	คอมพิวเตอร์และเครื่องปริ้นซ์	100,000	100,000	100,000	100,000	100,000	- สำนักปลัด - กองคลัง
3	บริหารงานทั่วไป	ครุภัณฑ์	ครุภัณฑ์ยานพาหนะและขนส่ง	เพื่ออำนวยความสะดวกในการปฏิบัติงาน	จัดซื้อรถบรรทุก (ดีเซล) ขนาด 1 ตัน ปริมาตรกระบอกลูบไม่ต่ำกว่า 2,400 ซีซี ขับเคลื่อน 2 ล้อ แบบดับเบิลแค้น จำนวน 1 คัน	850,000	850,000	850,000	850,000	850,000	- สำนักปลัด
4	การศึกษา	ครุภัณฑ์	ครุภัณฑ์สำนักงาน	เพื่อจัดซื้อครุภัณฑ์ในสำนักงาน	โต๊ะ-เก้าอี้ ชั้นวางเอกสาร ตู้ใส่เอกสาร	50,000	50,000	50,000	50,000	50,000	- กองการศึกษา
5	การศึกษา	ครุภัณฑ์	ครุภัณฑ์คอมพิวเตอร์	เพื่อจัดซื้อครุภัณฑ์คอมพิวเตอร์	คอมพิวเตอร์และเครื่องปริ้นซ์	50,000	50,000	50,000	50,000	50,000	- กองการศึกษา
6	สังคมสงเคราะห์	ครุภัณฑ์	ครุภัณฑ์สำนักงาน	เพื่อจัดซื้อครุภัณฑ์ในสำนักงาน	โต๊ะ-เก้าอี้ ชั้นวางเอกสาร ตู้ใส่เอกสาร	30,000	30,000	30,000	30,000	30,000	- กองสวัสดิการสังคม

ที่	แผนงาน	หมวด	ประเภท	วัตถุประสงค์	เป้าหมาย ผลผลิตของครุภัณฑ์	งบประมาณและที่มา					หน่วยงาน รับผิดชอบหลัก
						2566 (บาท)	2567 (บาท)	2568 (บาท)	2569 (บาท)	2570 (บาท)	
7	เคหะและชุมชน	ครุภัณฑ์	ครุภัณฑ์คอมพิวเตอร์	เพื่อจัดซื้อครุภัณฑ์ คอมพิวเตอร์	คอมพิวเตอร์และเครื่องปริ้นซ์	50,000	50,000	50,000	50,000	50,000	- กองช่าง
8	เคหะและชุมชน	ครุภัณฑ์	ครุภัณฑ์สำนักงาน	เพื่อจัดซื้อครุภัณฑ์ใน สำนักงาน	โต๊ะ-เก้าอี้ ชั้นวางเอกสาร ตู้ใส่ เอกสาร	50,000	50,000	50,000	50,000	50,000	- กองช่าง
9	เคหะและชุมชน	ครุภัณฑ์	ครุภัณฑ์ไฟฟ้า	เพื่อจัดซื้อครุภัณฑ์ ไฟฟ้า	ครุภัณฑ์ไฟฟ้า	100,000	100,000	100,000	100,000	100,000	- กองช่าง
10	การเกษตร	ครุภัณฑ์	ครุภัณฑ์สำนักงาน	เพื่อจัดซื้อครุภัณฑ์ใน สำนักงาน	โต๊ะ-เก้าอี้ ชั้นวางเอกสาร ตู้ใส่ เอกสาร	30,000	30,000	30,000	30,000	30,000	- กองส่งเสริม การเกษตร
11	การเกษตร	ครุภัณฑ์	ครุภัณฑ์การเกษตร	เพื่อจัดซื้อครุภัณฑ์ใน ด้านการเกษตร	-เครื่องตัดหญ้าแบบขี้อ่อน -เครื่องซั่มเมิร์ส -เครื่องสูบน้ำหยดโพง	250,000	250,000	250,000	250,000	250,000	-สำนักปลัด -กองช่าง -กองส่งเสริม การเกษตร
11	การเกษตร	ครุภัณฑ์	ครุภัณฑ์การเกษตร	เพื่อจัดซื้อครุภัณฑ์ใน ด้านการเกษตร	-เลื่อยยนต์	5,000	5,000	5,000	5,000	5,000	- สำนักปลัด
รวมทั้งสิ้น						11,785,000	11,785,000	11,785,000	11,785,000	11,785,000	

ส่วนที่ 5

การติดตามและประเมินผล

1. การติดตามและประเมินผลยุทธศาสตร์

แนวทางการพิจารณาการติดตามและประเมินผลแผนพัฒนาท้องถิ่นตามระเบียบกระทรวงมหาดไทยว่าด้วยการจัดทำแผนพัฒนาขององค์กรปกครองส่วนท้องถิ่น พ.ศ. 2548 (แก้ไขเพิ่มเติม ฉบับที่ 2 พ.ศ. 2559) และ (ฉบับที่ 3) พ.ศ. 2561 เป็นแบบที่กำหนดให้คณะกรรมการติดตามและประเมินผลแผนพัฒนาท้องถิ่นดำเนินการให้คะแนนตามเกณฑ์ที่กำหนดไว้ ซึ่งเป็นส่วนหนึ่งของการติดตามและประเมินผลแผนพัฒนา โดยดำเนินการให้แล้วเสร็จภายในหกสิบวัน นับแต่วันที่ประกาศใช้ประมาณรายจ่าย มีรายละเอียด ดังนี้

1. แนวทางการพิจารณาการติดตามและประเมินผลยุทธศาสตร์เพื่อความสอดคล้องแผนพัฒนาท้องถิ่นสี่ปีประกอบด้วย

- 1.1 ข้อมูลสภาพทั่วไปและข้อมูลพื้นฐานขององค์กรปกครองส่วนท้องถิ่น 20 คะแนน
- 1.2 การวิเคราะห์สภาพการณ์และศักยภาพ 15 คะแนน
- 1.3 ยุทธศาสตร์ 65 คะแนน ประกอบด้วย

- (1) ยุทธศาสตร์ขององค์กรปกครองส่วนท้องถิ่น 10 คะแนน
- (2) ยุทธศาสตร์ขององค์กรปกครองส่วนท้องถิ่นในเขตจังหวัด 10 คะแนน
- (3) ยุทธศาสตร์จังหวัด 10 คะแนน
- (4) วิสัยทัศน์ 5 คะแนน
- (5) กลยุทธ์ 5 คะแนน
- (6) เป้าประสงค์ของแต่ละประเด็นกลยุทธ์ 5 คะแนน
- (7) จุดยืนทางยุทธศาสตร์ 5 คะแนน
- (8) แผนงาน 5 คะแนน
- (9) ความเชื่อมโยงของยุทธศาสตร์ในภาพรวม 5 คะแนน
- (10) ผลผลิต/โครงการ 5 คะแนน

คะแนนรวม 100 คะแนน เกณฑ์ที่ควรได้เพื่อให้เกิดความสอดคล้องและขับเคลื่อนการพัฒนาท้องถิ่นขององค์กรปกครองส่วนท้องถิ่น ไม่น้อยกว่าร้อยละ 80 (80 คะแนน)

2. แนวทางการพิจารณาการติดตามและประเมินผลโครงการเพื่อความสอดคล้องแผนพัฒนาท้องถิ่นประกอบด้วย

- 2.1 การสรุปสถานการณ์การพัฒนา 10 คะแนน
- 2.2 การประเมินผลการนำแผนพัฒนาท้องถิ่นสี่ปีไปปฏิบัติในเชิงปริมาณ 10 คะแนน
- 2.3 การประเมินผลการนำแผนพัฒนาท้องถิ่นสี่ปีไปปฏิบัติในเชิงคุณภาพ 10 คะแนน
- 2.4 ยุทธศาสตร์และแผนงาน 10 คะแนน
- 2.5 โครงการพัฒนา 60 คะแนน ประกอบด้วย
 - (1) ความชัดเจนของชื่อโครงการ 5 คะแนน
 - (2) กำหนดวัตถุประสงค์สอดคล้องกับโครงการ 5 คะแนน
 - (3) เป้าหมาย (ผลผลิตของโครงการ) มีความชัดเจนนำไปสู่การตั้งงบประมาณได้ถูกต้อง 5 คะแนน
 - (4) โครงการมีความสอดคล้องกับแผนยุทธศาสตร์ชาติ 20 ปี 5 คะแนน
 - (5) เป้าหมาย (ผลผลิตของโครงการ) มีความสอดคล้องกับแผนพัฒนาเศรษฐกิจและสังคมแห่งชาติ ฉบับที่ 12 5 คะแนน
 - (6) โครงการมีความสอดคล้องกับ Thailand 4.0 5 คะแนน
 - (7) โครงการสอดคล้องกับยุทธศาสตร์จังหวัด 5 คะแนน

(8) โครงการแก้ไขปัญหาความยากจนหรือการเสริมสร้างให้ประเทศชาติมั่นคง มั่งคั่ง ยั่งยืนภายใต้หลักประชารัฐ 5 คะแนน

(9) งบประมาณ มีความสอดคล้องกับเป้าหมาย (ผลผลิตของโครงการ) 5 คะแนน

(10) มีการประมาณการราคาถูกต้องตามหลักวิธีการงบประมาณ 5 คะแนน

(11) มีการกำหนดตัวชี้วัด (KPI) และสอดคล้องกับวัตถุประสงค์และผลที่คาดว่าจะได้รับ 5 คะแนน

(12) ผลที่คาดว่าจะได้รับ สอดคล้องกับวัตถุประสงค์ 5 คะแนน

คะแนนรวม 100 คะแนน เกณฑ์ที่ควรได้เพื่อให้เกิดความสอดคล้องและขับเคลื่อน การพัฒนาท้องถิ่นขององค์กรปกครองส่วนท้องถิ่น ไม่ควรน้อยกว่าร้อยละ 80 (80 คะแนน)

3. แนวทางการพิจารณาการติดตามและประเมินผลยุทธศาสตร์เพื่อความสอดคล้องแผนพัฒนา ท้องถิ่นสี่ปีขององค์กรปกครองส่วนท้องถิ่นประเด็นการพิจารณา

1. ข้อมูลสภาพทั่วไปและข้อมูลพื้นฐานขององค์กรปกครองส่วนท้องถิ่น 20

2. การวิเคราะห์สถานการณ์และศักยภาพ 15

3. ยุทธศาสตร์ ประกอบด้วย 65

3.1 ยุทธศาสตร์ขององค์กรปกครองส่วนท้องถิ่น (10)

3.2 ยุทธศาสตร์ขององค์กรปกครองส่วนท้องถิ่นในเขตจังหวัด (10)

3.3 ยุทธศาสตร์จังหวัด (10)

3.4 วิสัยทัศน์ (5)

3.5 กลยุทธ์ (5)

3.6 เป้าประสงค์ของแต่ละประเด็นกลยุทธ์ (5)

3.7 จุดยืนทางยุทธศาสตร์ (5)

3.8 แผนงาน (5)

3.9 ความเชื่อมโยงของยุทธศาสตร์ในภาพรวม (5)

3.10 ผลผลิต/โครงการ (5) รวมคะแนน 100

2. การติดตามและประเมินผลโครงการ

องค์การบริหารส่วนตำบลศรีโคตรใช้การติดตามและประเมินผลโครงการ โดยใช้ตัวแบบวัดผลในเชิง ปริมาณและคุณภาพ ตามที่จะกล่าวต่อไปในหัวข้อที่ 3.1 และมีหลักการประเมินผลโครงการที่สำคัญ คือ การ ติดตามและประเมินผลโครงการว่าบรรลุวัตถุประสงค์ที่กำหนดไว้ในโครงการทุกประการหรือไม่อย่างไร

3. สรุปผลการพัฒนาท้องถิ่นในภาพรวม

3.1 การวัดผลในเชิงปริมาณและเชิงคุณภาพ

โดยใช้แบบสำหรับติดตามและประเมินผลเชิงปริมาณและคุณภาพ

(1) แบบตัวบ่งชี้การปฏิบัติงาน (Performance Indicators)

(2) แบบบัตรคะแนน(Scorecard Model) หรือ Scorecard Model ของ Kaplan & Norton

(3) แบบมุ่งวัดผลสัมฤทธิ์ (Result Framework Model(RF))

(4) แบบเชิงเหตุผล(Logical Model)

(5) แบบวัดกระบวนการปฏิบัติงาน(Process Performance Measurement System (PPMS))

(6) แบบการประเมินโดยใช้วิธีการแก้ปัญหาหรือเรียนรู้จากปัญหาที่เกิดขึ้น หรือ Problem-Solving

Method

(7) แบบการประเมินแบบมีส่วนร่วม (Participatory Method)

(8) แบบการประเมินผลกระทบ (Impact Evaluation)

(9) แบบการประเมินความเสี่ยง (Risk Assessment Model)

(10)แบบประเมินตนเอง (Self-Assessment Model)

(11) แบบอื่นๆ ที่องค์กรปกครองส่วนท้องถิ่นกำหนดขึ้น ทั้งนี้ต้องอยู่ภายใต้กรอบข้อ (1) –(10) หรือเป็นแบบผสมก็ได้

เชิงปริมาณ (Quantity) เชิงคุณภาพ (Quality) ผลที่ได้จริงๆคืออะไร ค่าใช้จ่าย (Cost) เวลา (Time) เป็นไปตามที่กำหนดไว้หรือไม่

ประชาชนได้ประโยชน์อย่างไรหรือราชการได้ประโยชน์อย่างไร

วัดผลนั้นได้หรือไม่ หรือวัดได้เท่าไร (Key Performance Indicator : KPIs)

ผลกระทบ (Impact)

4. ข้อเสนอแนะในการจัดทำแผนพัฒนาท้องถิ่นในอนาคต

4.1 ผลกระทบนำไปสู่ออนาคต (เช่น จะทำ สนับสนุน ส่งเสริม ป้องกัน อย่างไร เป็นต้น)

ในทฤษฎีทางวิชาการการจัดการ ซึ่งว่า องค์กรต่างๆไม่ว่าจะเป็นองค์กรภาครัฐหรือองค์กรภาคเอกชนจะพัฒนา เติบโตและอยู่รอดได้ต้องมีการปรับตัวให้เข้ากับการเปลี่ยนแปลงของสภาพแวดล้อมภายนอก4 ประการ (PEST) ตลอดเวลา ซึ่งประกอบไปด้วย

- 1) สิ่งแวดล้อมด้านการเมือง(Political Environment)
- 2) สิ่งแวดล้อมด้านเศรษฐกิจ (Economic Environment)
- 3) สิ่งแวดล้อมด้านสังคม (Social Environment) และ
- 4) สิ่งแวดล้อมด้านวิทยาการใหม่ๆ (Technology)

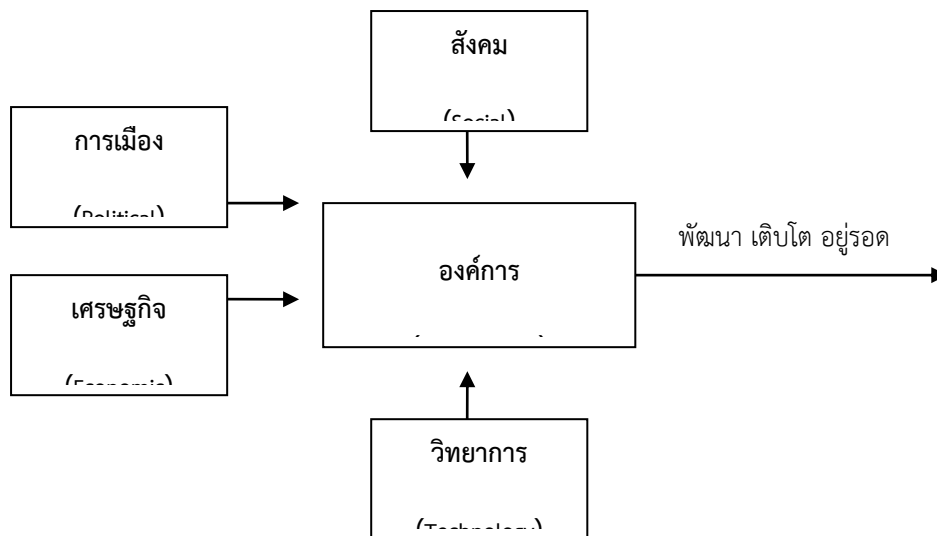

จากแผนภาพ องค์กรการบริหารส่วนตำบลมีฐานะเป็นองค์กรภาครัฐองค์กรหนึ่ง จึงมีความจำเป็นที่จะต้องมีความสามารถในการปรับตัวให้เข้ากับการเปลี่ยนแปลงของสิ่งแวดล้อมต่างๆ 4 ประการดังกล่าวมาแล้ว เพื่อให้องค์กรพัฒนา เติบโตและอยู่รอดต่อไปได้ วิสัยทัศน์ในการปฏิบัติงานในองค์กรปกครองส่วนท้องถิ่นต้องวิเคราะห์ตามสิ่งแวดล้อมที่จะเปลี่ยนแปลงไปทั้ง 4 ประการ ดังนี้

1) การปรับตัวให้เข้ากับการเมือง(Political Environment) ที่เปลี่ยนแปลง

หากกล่าวถึงการปกครองของไทยในปัจจุบัน อาจแบ่งระดับการเมืองออกได้เป็น 2 ระดับ ได้แก่ การเมืองระดับชาติ และการเมืองระดับท้องถิ่น การเมืองระดับชาติ ได้แก่ การเมืองระดับรัฐบาล สมาชิกสภาผู้แทนราษฎร สมาชิกวุฒิสภา ในส่วนของการเมืองระดับท้องถิ่นนั้นยังสามารถแบ่งแยกย่อยออกได้เป็นหลายประเภท เช่น การเมืองของ อบจ. เทศบาล หรือ อบต. หรือแม้กระทั่งการเมืองในระดับหมู่บ้านที่จะต้องมีการเลือกตั้งผู้ใหญ่บ้านโดยราษฎรในหมู่บ้านนั้นๆ เป็นต้น

ในสภาพข้อเท็จจริงปัจจุบันและผลงานวิจัยต่างๆที่เกี่ยวข้องต่างชี้ว่าการเมืองในระดับชาติ ยังมีอิทธิพลต่อการเมืองในระดับท้องถิ่นอยู่หลายประการ เช่น การเลือกตั้งในระดับท้องถิ่นต้องอาศัยภาพลักษณ์ของพรรคการเมืองระดับชาติเพื่อช่วยในการหาเสียง การให้เงินอุดหนุนเฉพาะกิจจากส่วนกลางมายังองค์กรปกครองส่วนท้องถิ่นโดยเลือกให้เฉพาะท้องถิ่นที่เป็นพรรคพวกเดียวกันกับราชการส่วนกลาง เป็นต้น

ในอนาคต อำนาจหน้าที่และบทบาทของนักการเมืองท้องถิ่นและข้าราชการท้องถิ่นจะเป็นอย่างไรนั้น ส่วนหนึ่งก็ขึ้นอยู่กับสิ่งแวดล้อมทางการเมืองโดยเฉพาะอย่างยิ่งอิทธิพลจากการเมืองระดับชาติซึ่งถ่ายทอดออกมาเป็นนโยบายของรัฐที่มีต่อ อบต. ซึ่งมักสลับสับเปลี่ยนกันเป็น 2 กรณี กล่าวคือ การรวมอำนาจการปกครอง(Centralization) หรือ การกระจายอำนาจการปกครอง (Decentralization) ดังนั้น ผู้ที่จะปฏิบัติงานใน อบต. จึงจำเป็นที่จะต้องทราบความเคลื่อนไหวของนโยบายรัฐอยู่ตลอดเวลา เพื่อบริหารจัดการ อบต.ให้เข้ากับสภาพการณ์ดังกล่าวที่เปลี่ยนแปลงอยู่ตลอดเวลา

ในส่วนของปัจจัยการเมืองระดับท้องถิ่นด้วยกันเองนั้น ทุกฝ่ายที่เกี่ยวข้องจะต้องเข้าใจบทบาทหน้าที่ของตนเอง ซึ่งโดยหลักการแล้วการตัดสินใจกำหนดนโยบายควรเป็นหน้าที่ของฝ่ายการเมืองท้องถิ่น ทุกฝ่ายควรต้องรู้ความเคลื่อนไหวและการเปลี่ยนแปลงของการเมืองท้องถิ่นในทุกระดับทั้งระดับ อบจ. เทศบาล อบต.และระดับหมู่บ้าน เพราะการเมืองท้องถิ่นเหล่านี้มีความเชื่อมโยงสัมพันธ์กันและจะต้องมีผลกระทบต่อ อบต.ไม่ทางตรงก็ทางอ้อม ข้าราชการท้องถิ่นควรพยายามปรับข้อเท็จจริงในท้องถิ่นให้เข้ากับระเบียบกฎหมายของรัฐ ซึ่งในบางครั้งระเบียบกฎหมายอาจไม่เหมาะสมกับสภาพปัญหาและความต้องการของคนในท้องถิ่นก็ต้องเป็นหน้าที่ของข้าราชการท้องถิ่น ที่จะประยุกต์ใช้กฎหมาย ให้สามารถใช้ได้จริงตามสภาพและบริบทแวดล้อมของท้องถิ่นนั้นๆ จึงจะได้ชื่อว่าเป็นนักบริหารการเปลี่ยนแปลง(Change Agent) อย่างแท้จริง

2) การปรับตัวเข้ากับเศรษฐกิจ (Economic Environment) ที่เปลี่ยนแปลง

เมื่อสภาพเศรษฐกิจโดยรวมของประเทศไม่ดี ทำให้ประชาชนยากจนเพิ่มขึ้นเป็นสาเหตุของปัญหาอื่นๆที่กระทบต่อ อบต.ตามมา ไม่ว่าจะเป็นปัญหายาเสพติด ปัญหาโสเภณีเด็ก ปัญหาประชาชนเรียกร้องในสิ่งที่สามารถแก้ไขเฉพาะหน้ามากกว่าสิ่งที่แก้ไขปัญหาได้อย่างยั่งยืน เช่น ต้องการผ้าห่มกันหนาวฟรี เสื้อกันหนาวฟรี และของฟรีอื่นๆจาก อบต. เป็นต้น ซึ่งสวนทางกับระเบียบกฎหมายและการตรวจสอบอย่างเข้มข้นของสำนักงานตรวจเงินแผ่นดิน ที่พยายามจำกัดขอบเขตการตัดสินใจขององค์กรปกครองส่วนท้องถิ่นในเรื่องของการแจกของให้แก่ราษฎร

อีกปัญหาหนึ่งประชาชนอาจขาดการมีส่วนร่วมทางการเมืองกับ อบต. เพราะต้องเอาเวลาไปทำงานหาเงินเพื่อปากท้องของตนเองก่อนหรือบางครั้งอาจมีส่วนร่วมแค่การรับเงินแล้วไปลงคะแนนเสียงเลือกตั้ง รวมตลอดถึงปัญหาความยากจนของประชาชนจะสร้างความเข้มแข็งให้กับนโยบายประชานิยมไปโดยปริยายซึ่งอาจส่งผลกระทบในทางลบในระยะยาว โดยเฉพาะอย่างยิ่งเป็นการส่งเสริมลักษณะนิสัยการพึ่งพิงรัฐอยู่ตลอดเวลาของประชาชน เป็นต้น

ดังนั้น การสร้างกระบวนทัศน์ (Paradigm) ทางความคิดให้แก่ประชาชนตามหลัก “ตนเป็นที่พึ่งแห่งตน” และ “ปรัชญาเศรษฐกิจพอเพียง” ควรเป็นสิ่งสำคัญที่นักบริหารงาน อบต. ควรให้ความสนใจที่จะส่งเสริมและพัฒนาในประเด็นนี้

3) การปรับตัวเข้ากับสังคม (Social Environment) ที่เปลี่ยนแปลง

ชุมชนแต่ละชุมชนมีสภาพทางสังคมและวัฒนธรรมที่แตกต่างกัน ดังนั้น การปฏิบัติงานในแต่ละพื้นที่ก็ต้องเผชิญกับสภาพทางสังคมและวัฒนธรรมที่แตกต่างกัน เช่น บางพื้นที่อาจเป็นสังคมของคนพุทธ บางพื้นที่อาจเป็นสังคมของคนคริสต์หรืออิสลาม บางพื้นที่เป็นสังคมปทุมภูมิ (ชุมชนชนบท) บางพื้นที่เป็นสังคมหุบเขา (ชุมชนในเมือง) บางพื้นที่ประชาชนให้ความร่วมมือกับกิจกรรมของ อบต.เป็นอย่างดี บางพื้นที่ประชาชนขาดความร่วมมือ บางพื้นที่อาจเป็นสังคมที่ประกอบด้วยชนเผ่าต่างๆมากมาย เป็นต้น

สภาพของสังคมไทยมักเป็นสังคมอุปถัมภ์ ผู้บริหารท้องถิ่นอาจมีแนวโน้มที่จะตัดสินใจกำหนดนโยบายไปตอบสนองต่อกลุ่มญาติพี่น้องของตน กลุ่มอื่นที่แพ้การเลือกตั้งเมื่อไม่ได้รับการตอบสนองก็หาทาง

โจมตี ก่อให้เกิดความขัดแย้งที่รุนแรงขึ้นในสังคมท้องถิ่นมากกว่าในอดีต ดังนั้น บุคลากรใน อบต. จึงจำเป็นที่จะต้องเข้าใจผลกระทบที่มาจากสาเหตุการกระจายอำนาจสู่ท้องถิ่นที่ส่งผลโดยตรงต่อความสามัคคีในสังคมท้องถิ่นยุคปัจจุบัน ต้องมีความสามารถบริหารงานบนความขัดแย้งในสังคม เพราะคงไม่มีสังคมใดในประเทศไทยที่จะมีคนที่ชอบสิ่งๆ เหมือนๆ กันได้หมด การปฏิบัติงานทุกอย่างย่อมมีการเห็นด้วย ไม่เห็นด้วย ต่อต้าน และไม่ต่อต้าน อยู่คู่กับสังคมประชาธิปไตยเสมอสำคัญเพียงแต่ว่าจะสามารถลดระดับหรือแก้ไขความขัดแย้งที่รุนแรงนั้นได้อย่างไร

4) การปรับตัวเข้ากับวิทยาการใหม่ๆ (Technology) ที่เปลี่ยนแปลง

ในปัจจุบันกรมส่งเสริมการปกครองท้องถิ่นมีนโยบายส่งเสริมการพัฒนาบุคลากรโดยการฝึกอบรมอยู่เป็นประจำ เช่น การฝึกอบรมการใช้คอมพิวเตอร์โปรแกรมต่างๆ การฝึกอบรมการจัดทำเว็บไซต์ องค์กร เป็นต้น ประกอบกับกรมส่งเสริมฯ มีเว็บไซต์เผยแพร่ข้อมูลข่าวสารต่างๆ ที่จำเป็นและเกี่ยวข้องกับการปฏิบัติงานของ อบต. ที่ปรับปรุงให้ทันสมัยอยู่ทุกวัน เช่น การเผยแพร่หนังสือสั่งการต่างๆ ผ่านช่องทางการสารบรรณอิเล็กทรอนิกส์ เป็นต้น หากพนักงานท้องถิ่นให้ความสำคัญในการอ่านหนังสือสั่งการของกรมส่งเสริมฯ ทางอินเทอร์เน็ตอยู่เป็นประจำ ก็จะนำมาซึ่งการบริหารงานที่มีประสิทธิภาพและไม่ขัดต่อระเบียบ กฎหมาย หนังสือสั่งการที่เปลี่ยนแปลงไปอยู่ตลอดเวลา

4.2 ข้อสังเกต ข้อเสนอแนะ ผลจากการพัฒนา (รวมถึงองค์ประกอบสำคัญของข้อมูลเพื่อนำไปสู่ข้อเสนอแนะ เป็นต้น)

องค์การบริหารส่วนตำบลศรีโคตร มีข้อสังเกต ข้อเสนอแนะ ผลจากการพัฒนา โดยอิงการคาดการณ์ การพัฒนาต่างๆ อยู่ภายใต้สิ่งแวดล้อมภายนอกต่างๆ ดังต่อไปนี้

1) การเปลี่ยนแปลงในประเทศที่จะส่งผลกระทบต่อ อบต.

- รัฐธรรมนูญฉบับใหม่จะส่งผลกระทบต่อองค์กรปกครองส่วนท้องถิ่นอย่างไร
- แนวโน้มการยกฐานะจาก อบต. เป็นเทศบาลทั่วประเทศ
- แนวโน้มการควบรวมองค์กรปกครองส่วนท้องถิ่น
- การเพิ่มขึ้นหรือลดลงของการจัดสรรเงินงบประมาณให้ อบต.

2) การเปลี่ยนแปลงในระดับภูมิภาคที่จะส่งผลกระทบต่อ อบต.

AEC หรือ Asean Economics Community คือการรวมตัวของชาติในอาเซียน 10 ประเทศ โดยมี ไทย พม่า ลาว เวียดนาม มาเลเซีย สิงคโปร์ อินโดนีเซีย ฟิลิปปินส์ กัมพูชา บรูไน เพื่อที่จะให้มีผลประโยชน์ทางเศรษฐกิจร่วมกัน จะมีรูปแบบคล้ายๆ กลุ่ม Euro Zone นั้นเอง จะทำให้มีผลประโยชน์อำนาจต่อรองต่างๆ กับคู่ค้าได้มากขึ้น และการนำเข้า ส่งออกของชาติในอาเซียนก็จะเสรี ยกเว้นสินค้าบางชนิดที่แต่ละประเทศอาจจะขอไว้ไม่ลดภาษีนำเข้า (เรียกว่าสินค้าอ่อนไหว)

Asean จะรวมตัวเป็น ประชาคมเศรษฐกิจอาเซียน และมีผลเป็นรูปธรรม ณ วันที่ 31 ธันวาคม 2558 ณ วันนั้นจะทำให้ภูมิภาคนี้เปลี่ยนแปลงไปอย่างมากโดย AEC Blueprint (แบบพิมพ์เขียว) หรือแนวทางที่จะให้ AEC เป็นไปคือ

1. การเป็นตลาดและฐานการผลิตเดียวกัน
2. การเป็นภูมิภาคที่มีขีดความสามารถในการแข่งขันสูง
3. การเป็นภูมิภาคที่มีการพัฒนาทางเศรษฐกิจที่เท่าเทียมกัน
4. การเป็นภูมิภาคที่มีการบูรณาการเข้ากับเศรษฐกิจโลก

จากการที่องค์การบริหารส่วนตำบลศรีโคตรได้กำหนดยุทธศาสตร์การพัฒนา ไว้จำนวน 6 ยุทธศาสตร์ ดังนั้น จึงวิเคราะห์การเปลี่ยนแปลงในระดับภูมิภาค หรือ การเข้าสู่ AEC ที่จะส่งผลกระทบต่อองค์การบริหารส่วนตำบลศรีโคตร ในยุทธศาสตร์ต่างๆ ดังนี้

1. ยุทธศาสตร์การพัฒนาด้านโครงสร้างพื้นฐาน

การเข้าสู่ประชาคมเศรษฐกิจอาเซียน (AEC) ของไทย ทำให้องค์กรปกครองส่วนท้องถิ่น โดยเฉพาะอย่างยิ่งองค์การบริหารส่วนตำบลศรีโคตร ต้องให้ความสำคัญกับการพัฒนาโครงสร้างพื้นฐานเพื่อรองรับการหลั่งไหลเข้ามาของประชากรประเทศเพื่อนบ้านไม่ว่าจะเข้ามาในฐานะนักท่องเที่ยว คนทำงาน หรือ การอื่นใด การพัฒนาโครงสร้างพื้นฐานที่สำคัญ เช่น ถนน ป้ายจราจรที่มีภาษาอังกฤษและภาษาต่างประเทศที่จำเป็น เป็นต้น

2. ยุทธศาสตร์การพัฒนาด้านการส่งเสริมการลงทุนและการท่องเที่ยว

องค์การบริหารส่วนตำบลศรีโคตร ต้องเร่งบูรณาการร่วมกับหน่วยงานอื่น เช่นองค์การบริหารส่วนจังหวัด ทางหลวงชนบท กรมทรัพยากรน้ำ เพื่อปรับปรุงแก้ไขเส้นทางคมนาคมขนส่งและแหล่งน้ำเพื่อให้สามารถใช้เป็นเส้นทางในการขนส่งพืชผลทางการเกษตร และการสัญจรไปมาให้สามารถเชื่อมโยงกับพื้นที่ตำบล อำเภอ อื่นได้อย่างสะดวกรวดเร็วยิ่งขึ้น

3. ยุทธศาสตร์การพัฒนาด้านการศึกษา ศาสนา และวัฒนธรรม

การศึกษา

ภาษาอังกฤษยังเป็นภาษาที่คนไทยมีความเชี่ยวชาญในการสื่อสารน้อยกว่าประเทศอื่นๆ ในอาเซียน ดังนั้น องค์การบริหารส่วนตำบลศรีโคตร จึงได้เริ่มต้นสนับสนุน ส่งเสริมการจำทำโครงการอบรมภาษาอังกฤษให้แก่เด็กนักเรียน เยาวชน รวมทั้งประชาชนผู้สนใจ โดยนำครูชาวต่างชาติ มาเป็นวิทยากรในการอบรม เข้ามาสอนภาษาอังกฤษ เพื่อนำร่องไปสู่โครงการอื่น ๆ ในการเร่งรัดพัฒนาให้ประชาชนในพื้นที่มีทักษะในการสนทนาภาษาอังกฤษเพิ่มมากขึ้น

ศาสนา

คนในพื้นที่เกือบจะร้อยเปอร์เซ็นต์ที่นับถือศาสนาพุทธ จะมีเพียง 1 คน จากประชากรทั้งสิ้น 4,291 ที่นับถือศาสนาคริสต์ รวมทั้งในพื้นที่มีวัดในพื้นที่ จำนวน 7 แห่ง ในพื้นที่จึงไม่มีการขัดแย้งในด้านการนับถือศาสนาแต่อย่างใด

วัฒนธรรม

ประชาสังคมและวัฒนธรรมอาเซียน (ASEAN SOCIO-CULTURAL COMMUNITY) มีแผนปฏิบัติการด้านสังคมและวัฒนธรรมอาเซียนระบุในแผนปฏิบัติการเวียงจันทน์ที่สำคัญ คือ การพัฒนา มนุษย์และการสร้างอัตลักษณ์อาเซียน ต้องสร้างความตระหนักรู้ถึงความแตกต่างในมรดกทางวัฒนธรรม เช่น มุสลิมมีอาหารที่เป็นข้อห้าม ตามธรรมเนียมบุญไม่มีการจับมือกับเพศตรงข้าม การใช้มือซ้ายในการส่งของหรือนามบัตรให้แก่ชาวมุสลิมถือเป็นสิ่งไม่สุภาพ เป็นต้น

4. ยุทธศาสตร์การพัฒนาด้านเศรษฐกิจ

องค์การบริหารส่วนตำบลศรีโคตร ต้องเร่งบูรณาการร่วมกับหน่วยงานอื่น เช่นองค์การบริหารส่วนจังหวัด ทางหลวงชนบท กรมทรัพยากรน้ำ เพื่อปรับปรุงแก้ไขเส้นทางคมนาคมขนส่งและแหล่งน้ำเพื่อให้สามารถใช้เป็นเส้นทางในการขนส่งพืชผลทางการเกษตร และการสัญจรไปมาให้สามารถเชื่อมโยงกับพื้นที่ตำบล อำเภอ อื่นได้อย่างสะดวกรวดเร็วยิ่งขึ้น

องค์การบริหารส่วนตำบลศรีโคตร ต้องเร่งบูรณาการร่วมกับหน่วยงานอื่น เช่น กรมพัฒนาฝีมือแรงงาน กรมพัฒนาชุมชน แรงงานจังหวัด เพื่อให้มีการสร้างงานสร้างอาชีพให้กับชุมชน ประชาชนภายในพื้นที่ตำบลศรีโคตร

5. ยุทธศาสตร์การพัฒนาด้านสังคม ส่งเสริมคุณภาพชีวิต สิ่งแวดล้อมและสาธารณสุข

ปัญหาสังคมจะรุนแรงถ้าไม่ได้รับการวางแผนที่ดี เนื่องจากจะมีขยะจำนวนมากมากขึ้นปัญหาการแบ่งชนชั้น ถ้าคนไทยทำงานกับคนต่างชาติที่ต่ำกว่า อาจมีการแบ่งชนชั้นกันได้จะมีชุมชนสลัมเกิดขึ้นและอาจมี พม่าทาวน ลาวทาวน กัมพูชาทาวน ปัญหาอาชญากรรมจะรุนแรง สถิติการก่ออาชญากรรมจะเพิ่มขึ้นอย่างมากจากชนชั้นที่มีปัญหาคนจะทำผิดกฎหมายมากขึ้นเนื่องจากไม่รู้กฎหมาย

การเข้าสู่ประชาคมเศรษฐกิจอาเซียน (AEC) ของไทย ทำให้องค์กรปกครองส่วนท้องถิ่น โดยเฉพาะอย่างยิ่งองค์การบริหารส่วนตำบลศรีโคตรต้องให้ความสำคัญกับการจัดระเบียบชุมชนสังคมและ

ความสงบเรียบร้อยมากขึ้น เนื่องจากกฎหมายและวัฒนธรรมของแต่ละชนชาติอาจมีความแตกต่างกัน ดังนั้น อาจมีการฝ่าฝืนกฎหมายจากชาวต่างประเทศในไทยมากขึ้นทั้งโดยตั้งใจและความไม่รู้กฎหมาย อีกทั้ง อาจเกิดปัญหาอาชญากรรม ยาเสพติด เพิ่มมากขึ้นจากการหลั่งไหลของแรงงานต่างด้าวที่เข้ามาทำงานในไทยมากขึ้น

การบุกรุกพื้นที่ป่าอาจมีมากขึ้น ด้วยสาเหตุที่มีการเข้าไปใช้ประโยชน์ในพื้นที่สาธารณะโดยการทำการเกษตร ปลูกปาล์ม ปลูกยางพารา ปลูกมันสำปะหลัง มีการปรับปรุงพื้นที่ป่าเดิมให้มีสภาพเป็นพื้นที่โล่งเพื่อใช้ปลูกหญ้า เลี้ยงสัตว์ เช่น โค กระบือ มีการขุดลอกพื้นที่ป่าเป็นแหล่งน้ำสาธารณะประโยชน์ เป็นต้น

ปัญหาด้านสาธารณสุขที่สำคัญคงหนีไม่พ้น โรคติดต่อที่สำคัญ ไม่ว่าจะเป็น โรคโควิด - 19 โรคเอดส์ ไข้เลือดออก SARs ไข้หวัดนกและโรคอื่นๆ ที่มีผลมาจากการเคลื่อนย้ายแรงงานเข้ามาในไทย การค้ามนุษย์และการท่องเที่ยว มีความเสี่ยงต่อการปนเปื้อน การแพร่ระบาดของโรคศัตรูพืชและโรคระบาดสัตว์

6. ยุทธศาสตร์การพัฒนาด้านการเมืองและการบริหาร

ด้านการเมืองในระดับชาติอาจยังความขัดแย้งด้านการเมืองระหว่างรัฐสมาชิกด้วยกันเอง รวมทั้งปัญหาการก่อการร้ายที่เป็นผลมาจากการเมือง ซึ่งประเทศใดประเทศหนึ่งไม่สามารถแก้ไขได้โดยลำพัง

การบริหารภาครัฐต้องเร่งรัดพัฒนาให้ตอบสนองการให้บริการ โดยเฉพาะอย่างยิ่งการให้บริการในด้านการอนุญาต อนุมัติ ต่างๆ ซึ่งต้องมีคู่มือภาษาอังกฤษ จีน เป็นต้น เพื่อสื่อสารกับชาวต่างชาติที่ต้องการทำนิติกรรมต่างๆซึ่งเกี่ยวกับรัฐ เช่น การเสียภาษีบำรุงท้องที่ การเสียภาษีป้าย เป็นต้น อีกทั้งเจ้าหน้าที่ภาครัฐจำต้องพัฒนาการใช้ภาษาอังกฤษให้อยู่ในระดับที่สื่อสารกับผู้ใช้บริการที่เป็นชาวต่างชาติ



ประกาศองค์การบริหารส่วนตำบลศรีโคตร

เรื่อง แผนพัฒนาท้องถิ่น (พ.ศ. ๒๕๖๖ - ๒๕๗๐) ฉบับแก้ไข ครั้งที่ ๑/๒๕๖๖ กรณีอำนาจผู้บริหาร

.....

อาศัยอำนาจตามพระราชบัญญัติกำหนดแผนและขั้นตอนการกระจายอำนาจให้แก่องค์กรปกครองส่วนท้องถิ่น พ.ศ. ๒๕๔๒ และระเบียบกระทรวงมหาดไทย ว่าด้วยการจัดทำแผนพัฒนาขององค์กรปกครองส่วนท้องถิ่น พ.ศ. ๒๕๔๘ และที่แก้ไขเพิ่มเติม (ฉบับที่ ๓) พ.ศ. ๒๕๖๑ ข้อ ๒๑ นั้น

ดังนั้น องค์การบริหารส่วนตำบลศรีโคตร จึงขอประกาศใช้แผนพัฒนาท้องถิ่น (พ.ศ. ๒๕๖๖ - ๒๕๗๐) ฉบับแก้ไข ครั้งที่ ๑/๒๕๖๖ กรณีอำนาจผู้บริหารท้องถิ่น ขององค์การบริหารส่วนตำบลศรีโคตร (รายละเอียดแนบท้ายประกาศ)

จึงประกาศมาให้ทราบโดยทั่วกัน

ประกาศ ณ วันที่ ๒๑ เดือน กุมภาพันธ์ พ.ศ. ๒๕๖๖

(นายทินกร พุทธลา)

นายกองค์การบริหารส่วนตำบลศรีโคตร



ประกาศองค์การบริหารส่วนตำบลศรีโคตร

เรื่อง แผนพัฒนาท้องถิ่น (พ.ศ. ๒๕๖๖ - ๒๕๗๐) ฉบับแก้ไข ครั้งที่ ๑/๒๕๖๖ กรณีอำนาจผู้บริหาร

.....

อาศัยอำนาจตามพระราชบัญญัติกำหนดแผนและขั้นตอนการกระจายอำนาจให้แก่องค์กรปกครองส่วนท้องถิ่น พ.ศ. ๒๕๔๒ และระเบียบกระทรวงมหาดไทย ว่าด้วยการจัดทำแผนพัฒนาขององค์กรปกครองส่วนท้องถิ่น พ.ศ. ๒๕๔๘ และที่แก้ไขเพิ่มเติม (ฉบับที่ ๓) พ.ศ. ๒๕๖๑ ข้อ ๒๑ นั้น

ดังนั้น องค์การบริหารส่วนตำบลศรีโคตร จึงขอประกาศใช้แผนพัฒนาท้องถิ่น (พ.ศ. ๒๕๖๖ - ๒๕๗๐) ฉบับแก้ไข ครั้งที่ ๑/๒๕๖๖ กรณีอำนาจผู้บริหารท้องถิ่น ขององค์การบริหารส่วนตำบลศรีโคตร (รายละเอียดแนบท้ายประกาศ)

จึงประกาศมาให้ทราบโดยทั่วกัน

ประกาศ ณ วันที่ ๒๑ เดือน กุมภาพันธ์ พ.ศ. ๒๕๖๖

(นายทินกร พุทธลา)

นายกองค์การบริหารส่วนตำบลศรีโคตร



ที่ รอ ๘๖๑๐๑ / ๓๒๗

ที่ทำการองค์การบริหารส่วนตำบลศรีโคตร
หมู่ที่ ๑ ตำบลศรีโคตร
อำเภอจตุรพักตรพิมาน จังหวัดร้อยเอ็ด
๔๕๑๘๐

๒๒ กุมภาพันธ์ ๒๕๖๖

เรื่อง รายงานการประกาศใช้แผนพัฒนาท้องถิ่น (พ.ศ. ๒๕๖๖ - ๒๕๗๐) แก้ไข ครั้งที่ ๑/๒๕๖๖

เรียน นายอำเภอจตุรพักตรพิมาน

สิ่งที่ส่งมาด้วย ๑. สำเนาประกาศองค์การบริหารส่วนตำบลศรีโคตร จำนวน ๑ ฉบับ
๒. แผนพัฒนาท้องถิ่น (พ.ศ.๒๕๖๖-๒๕๗๐) แก้ไข ครั้งที่ ๑/๒๕๖๖ จำนวน ๑ ฉบับ

ด้วย องค์การบริหารส่วนตำบลศรีโคตร ได้เสนอขออนุมัติแก้ไขแผนพัฒนาท้องถิ่น (พ.ศ. ๒๕๖๑-๒๕๖๕) ตามระเบียบกระทรวงมหาดไทย ว่าด้วยการจัดทำแผนพัฒนาขององค์กรปกครองส่วนท้องถิ่น พ.ศ.๒๕๔๘ และที่แก้ไขเพิ่มเติมถึง (ฉบับที่ ๓) พ.ศ. ๒๕๖๑ ข้อ ๒๑ และข้อ ๒๔ กำหนดให้ผู้บริหารท้องถิ่นประกาศใช้แผนพัฒนาท้องถิ่นที่อนุมัติแล้วและนำไปปฏิบัติรวมทั้งแจ้งสภาท้องถิ่น คณะกรรมการบริหารงานจังหวัดแบบบูรณาการ องค์การบริหารส่วนจังหวัด อำเภอ หน่วยงานที่เกี่ยวข้อง และประกาศให้ประชาชนในท้องถิ่นทราบโดยทั่วกันภายในสิบห้าวันนับแต่วันที่ประกาศใช้และปิดประกาศโดยเปิดเผยไม่น้อยกว่าสามสิบวัน นั้น

เพื่อให้การจัดทำแผนพัฒนาท้องถิ่นเป็นไปตามระเบียบดังกล่าว จึงขอส่งสำเนาประกาศใช้แผนพัฒนาท้องถิ่น (พ.ศ.๒๕๖๖ - ๒๕๗๐) แก้ไข ครั้งที่ ๑/๒๕๖๖ และแผนพัฒนาท้องถิ่นที่แก้ไขตามอำนาจคณะผู้บริหาร ครั้งที่ ๑ / ๒๕๖๖ ขององค์การบริหารส่วนตำบลศรีโคตร รายละเอียด ปรากฏตามสิ่งที่ส่งมาด้วยนี้

จึงเรียนมาเพื่อโปรดทราบ

ขอแสดงความนับถือ

(นายทินกร พุทธลา)

นายกองค์การบริหารส่วนตำบลศรีโคตร

สำนักปลัด อบต.ศรีโคตร

งานวิเคราะห์นโยบายและแผน

โทร. ๐๔๓ ๕๐๑ ๕๒๙

“ **ซื่อสัตย์ สุจริต มุ่งผลสัมฤทธิ์ของงาน ยึดมั่นมาตรฐาน บริการด้วยใจเป็นธรรม** ”



ที่ รอ ๘๖๑๐๑ / ว ๓๒๘

ที่ทำการองค์การบริหารส่วนตำบลศรีโคตร
หมู่ที่ ๑ ตำบลศรีโคตร
อำเภอจตุรพักตรพิมาน จังหวัดร้อยเอ็ด
๔๕๑๘๐

๒๒ กุมภาพันธ์ ๒๕๖๖

เรื่อง ประชาสัมพันธ์การประกาศแผนพัฒนาท้องถิ่น (พ.ศ.๒๕๖๖ - ๒๕๗๐) แก้ไข ครั้งที่ ๑/๒๕๖๖

เรียน กำนันตำบลศรีโคตร/ผู้ใหญ่บ้านทุกหมู่บ้าน

สิ่งที่ส่งมาด้วย สำเนาประกาศองค์การบริหารส่วนตำบลศรีโคตร จำนวน ๑ ฉบับ

ด้วย องค์การบริหารส่วนตำบลศรีโคตร ได้เสนอขออนุมัติแก้ไขแผนพัฒนาท้องถิ่น (พ.ศ. ๒๕๖๖-๒๕๗๐) ตามระเบียบกระทรวงมหาดไทย ว่าด้วยการจัดทำแผนพัฒนาขององค์กรปกครองส่วนท้องถิ่น พ.ศ.๒๕๔๘ และที่แก้ไขเพิ่มเติมถึง (ฉบับที่ ๓) พ.ศ. ๒๕๖๑ ข้อ ๒๑ และข้อ ๒๔ กำหนดให้ผู้บริหารท้องถิ่นประกาศใช้แผนพัฒนาท้องถิ่นที่อนุมัติแล้วและนำไปปฏิบัติรวมทั้งแจ้งสภาท้องถิ่น คณะกรรมการบริหารงานจังหวัดแบบบูรณาการ องค์การบริหารส่วนจังหวัด อำเภอ หน่วยงานที่เกี่ยวข้อง และประกาศให้ประชาชนในท้องถิ่นทราบโดยทั่วกันภายในสิบห้าวันนับแต่วันที่ประกาศใช้และปิดประกาศโดยเปิดเผยไม่น้อยกว่าสามสิบวัน นั้น

บัดนี้ องค์การบริหารส่วนตำบลศรีโคตร ได้อนุมัติและประกาศใช้แผนพัฒนาท้องถิ่น (พ.ศ.๒๕๖๖ - ๒๕๗๐) แก้ไข ครั้งที่ ๑/๒๕๖๖ เป็นที่เรียบร้อยแล้ว สามารถดูรายละเอียดได้ที่บอร์ดประชาสัมพันธ์ขององค์การบริหารส่วนตำบล และที่ศูนย์ข้อมูลข่าวสารองค์การบริหารส่วนตำบลศรีโคตร ในวันและเวลาราชการ รายละเอียดปรากฏตามสิ่งที่ส่งมาด้วยนี้

จึงเรียนมาเพื่อโปรดทราบและประชาสัมพันธ์ให้ทราบโดยทั่วกัน

ขอแสดงความนับถือ

(นายทินกร พุทธลา)

นายกองค์การบริหารส่วนตำบลศรีโคตร

สำนักปลัด อบต.ศรีโคตร

งานวิเคราะห์นโยบายและแผน

โทร. ๐๔๓ ๕๐๑ ๕๒๙

“ **ซื่อสัตย์ สุจริต มุ่งผลสัมฤทธิ์ของงาน ยึดมั่นมาตรฐาน บริการด้วยใจเป็นธรรม** ”



ที่ รอ ๘๖๑๐๑ / ว๓๒๙

ที่ทำการองค์การบริหารส่วนตำบลศรีโคตร
หมู่ที่ ๑ ตำบลศรีโคตร
อำเภอจตุรพักตรพิมาน จังหวัดร้อยเอ็ด
๔๕๑๘๐

๒๒ กุมภาพันธ์ ๒๕๖๖

เรื่อง ประกาศแผนพัฒนาท้องถิ่น (พ.ศ.๒๕๖๖ - ๒๕๗๐) แก้ไข ครั้งที่ ๑/๒๕๖๖

เรียน สมาชิกสภาองค์การบริหารส่วนตำบลศรีโคตร

สิ่งที่ส่งมาด้วย ๑. สำเนาประกาศองค์การบริหารส่วนตำบลศรีโคตร จำนวน ๑ ฉบับ
๒. แผนพัฒนาท้องถิ่น (พ.ศ.๒๕๖๖-๒๕๗๐) แก้ไข ครั้งที่ ๑/๒๕๖๖ จำนวน ๑ ฉบับ

ด้วย องค์การบริหารส่วนตำบลศรีโคตร ได้เสนอขออนุมัติแก้ไขแผนพัฒนาท้องถิ่น (พ.ศ. ๒๕๖๖-๒๕๗๐) ตามระเบียบกระทรวงมหาดไทย ว่าด้วยการจัดทำแผนพัฒนาขององค์กรปกครองส่วนท้องถิ่น พ.ศ.๒๕๔๘ และที่แก้ไขเพิ่มเติมถึง (ฉบับที่ ๓) พ.ศ. ๒๕๖๑ ข้อ ๒๑ และข้อ ๒๔ กำหนดให้ผู้บริหารท้องถิ่นประกาศใช้แผนพัฒนาท้องถิ่นที่อนุมัติแล้วและนำไปปฏิบัติรวมทั้งแจ้งสภาท้องถิ่น คณะกรรมการบริหารงานจังหวัดแบบบูรณาการ องค์การบริหารส่วนจังหวัด อำเภอ หน่วยงานที่เกี่ยวข้อง และประกาศให้ประชาชนในท้องถิ่นทราบโดยทั่วกันภายในสิบห้าวันนับแต่วันที่ประกาศใช้และปิดประกาศโดยเปิดเผยไม่น้อยกว่าสามสิบวัน นั้น

บัดนี้ องค์การบริหารส่วนตำบลศรีโคตร ได้อนุมัติและประกาศใช้แผนพัฒนาท้องถิ่น (พ.ศ. ๒๕๖๖ - ๒๕๗๐) แก้ไข ครั้งที่ ๑/๒๕๖๖ เป็นที่เรียบร้อยแล้ว รายละเอียดปรากฏตามสิ่งที่ส่งมาด้วยนี้

จึงเรียนมาเพื่อโปรดทราบ

ขอแสดงความนับถือ

(นายทินกร พุทธลา)

นายกองค์การบริหารส่วนตำบลศรีโคตร

สำนักปลัด อบต.ศรีโคตร
งานวิเคราะห์นโยบายและแผน
โทร. ๐๔๓ ๕๐๑ ๕๒๙

“ ชี้อสัตย์ สุจริต มุ่งผลสัมฤทธิ์ของงาน ยึดมั่นมาตรฐาน บริการด้วยใจเป็นธรรม ”



บันทึกข้อความ

ส่วนราชการ สำนักปลัด องค์การบริหารส่วนตำบลศรีโคตร

ที่ รอ ๘๖๑๐๑/๑๗๔ ลงวันที่ ๒๑ กุมภาพันธ์ ๒๕๖๖

เรื่อง ขออนุมัติดำเนินการแก้ไขแผนพัฒนาท้องถิ่น ฉบับที่ ๒ (พ.ศ. ๒๕๖๖ - ๒๕๗๐) แก้ไขครั้งที่ ๑ / ๒๕๖๖

เรียน หัวหน้าสำนักปลัด/ ปลัด อบต. / นายกองค์การบริหารส่วนตำบลศรีโคตร

๑. เรื่องเดิม

ตามที่องค์การบริหารส่วนตำบลศรีโคตร ได้ประกาศใช้แผนพัฒนาท้องถิ่น (พ.ศ. ๒๕๖๖ - ๒๕๗๐) ไปแล้วนั้น เมื่อวันที่ ๒๔ พฤษภาคม ๒๕๖๕ และตามหนังสือกระทรวงมหาดไทย ที่ มท ๐๘๑๐.๓/ว๖๐๘๖ ลงวันที่ ๑๙ สิงหาคม ๒๕๖๕ เรื่อง ชักซ้อมแนวทางปฏิบัติการใช้แผนพัฒนาท้องถิ่นขององค์กรปกครองส่วนท้องถิ่นเพื่อจัดทำบริการสาธารณะหรือกิจกรรมสาธารณะ

๒. ข้อเท็จจริง

หนังสือกระทรวงมหาดไทย ที่ มท ๐๘๑๐.๓/ว๖๐๘๖ ลงวันที่ ๑๙ สิงหาคม ๒๕๖๕ เรื่อง ชักซ้อมแนวทางปฏิบัติการใช้แผนพัฒนาท้องถิ่นขององค์กรปกครองส่วนท้องถิ่นเพื่อจัดทำบริการสาธารณะหรือกิจกรรมสาธารณะ กำหนดว่าเมื่อราชกิจจานุเบกษา ประกาศใช้แผนพัฒนาเศรษฐกิจและสังคมแห่งชาติ ฉบับที่ ๑๓ (พ.ศ. ๒๕๖๖ - ๒๕๗๐) ให้องค์กรปกครองส่วนท้องถิ่นนำจุดหมายในแผนพัฒนาเศรษฐกิจและสังคมแห่งชาติ ฉบับที่ ๑๓ มาจัดทำรายละเอียดที่มีความสอดคล้องหรือเชื่อมโยงกับยุทธศาสตร์ชาติ ๒๐ ปี แผนพัฒนาจังหวัด/กลุ่มจังหวัด/ภาค ยุทธศาสตร์การพัฒนาขององค์กรปกครองส่วนท้องถิ่นในเขตจังหวัด และยุทธศาสตร์องค์กรปกครองส่วนท้องถิ่น ในส่วนที่ ๒ ยุทธศาสตร์ขององค์กรปกครองส่วนท้องถิ่น และส่วนที่ ๓ การนำแผนพัฒนาท้องถิ่นไปสู่การปฏิบัติ โดยเป็นอำนาจของผู้บริหารท้องถิ่นในการดำเนินการตามระเบียบกระทรวงมหาดไทยว่าด้วยการจัดทำแผนพัฒนาขององค์กรปกครองส่วนท้องถิ่น พ.ศ. ๒๕๔๘ และที่แก้ไขเพิ่มเติม ข้อ ๔ และข้อ ๒๑ มาดำเนินการโดยอนุโลมและให้ใช้เป็นการแก้ไขแผนพัฒนาท้องถิ่น ทั้งนี้ ให้ดำเนินการแล้วเสร็จภายใน ๑๒๐ วัน นับแต่วันประกาศในราชกิจจานุเบกษา กรณีองค์กรปกครองส่วนท้องถิ่นไม่อาจดำเนินการแล้วเสร็จตามเวลาที่กำหนดดังกล่าว ให้ผู้บริหารท้องถิ่นดำเนินการตามที่เห็นสมควรและให้นำแนวทางการดำเนินงานตามหนังสือกระทรวงมหาดไทย ที่ มท ๐๘๑๐.๓/ว ๑๒๓๙ ลงวันที่ ๒๑ กุมภาพันธ์ ๒๕๖๕ มาเป็นแนวทางปฏิบัติด้วย

๓. ข้อระเบียบ/ข้อกฎหมาย

๑. ระเบียบกระทรวงมหาดไทยว่าด้วยการจัดทำแผนพัฒนาท้องถิ่นขององค์กรปกครองส่วนท้องถิ่น พ.ศ. ๒๕๔๘ แก้ไขเพิ่มเติม

ข้อ ๔ “การแก้ไข” หมายความว่า การแก้ไขข้อผิดพลาดในแผนพัฒนาท้องถิ่นหรือแผนการดำเนินงานให้ถูกต้อง โดยไม่ทำให้วัตถุประสงค์และสาระสำคัญเดิมเปลี่ยนแปลงไป

ข้อ ๒๑ การแก้ไขแผนพัฒนาท้องถิ่นเป็นอำนาจของผู้บริหารท้องถิ่น เมื่อผู้บริหารท้องถิ่นเห็นชอบแผนพัฒนาท้องถิ่นที่แก้ไขแล้ว ให้ปิดประกาศให้ประชาชนทราบโดยเปิดเผยไม่น้อยกว่าสามสิบวันนับแต่วันที่ผู้บริหารท้องถิ่นเห็นชอบ พร้อมทั้งแจ้งสภาท้องถิ่น อำเภอ และจังหวัดทราบด้วย

.../ หนังสือ.....

๒. หนังสือกระทรวงมหาดไทย ที่ มท ๐๘๑๐.๓/ว ๖๐๘๖ ลงวันที่ ๑๙ สิงหาคม ๒๕๖๕ เรื่อง ชักซ้อมแนวทางการปฏิบัติการใช้แผนพัฒนาท้องถิ่นขององค์กรปกครองส่วนท้องถิ่นเพื่อจัดทำบริการสาธารณะ หรือกิจกรรมสาธารณะ

๔. ข้อเสนอเพื่อพิจารณา

เพื่อให้แผนพัฒนาท้องถิ่นมีความสอดคล้องกับยุทธศาสตร์ชาติ ๒๐ ปี (พ.ศ.๒๕๖๑ - ๒๕๘๐) แผนพัฒนาเศรษฐกิจและสังคมแห่งชาติ ฉบับที่ ๑๓ (พ.ศ. ๒๕๖๖ - ๒๕๗๐) เป้าหมายการพัฒนาที่ยั่งยืน (Sustainable Development Goals SDGs) แผนพัฒนาจังหวัด/กลุ่มจังหวัด/ภาค ยุทธศาสตร์การพัฒนาของ องค์กรปกครองส่วนท้องถิ่นในเขตจังหวัด มีความสัมพันธ์ในเชิงพื้นที่และเป็นการบูรณาการเชิงยุทธศาสตร์ตาม ระเบียบกระทรวงมหาดไทยว่าด้วยการจัดทำแผนพัฒนาขององค์กรปกครองส่วนท้องถิ่น พ.ศ. ๒๕๔๘ และที่ แก้ไขเพิ่มเติม และหนังสือกระทรวงมหาดไทย ที่ มท ๐๘๑๐.๓/ว ๑๒๓๙ ลงวันที่ ๒๑ กุมภาพันธ์ ๒๕๖๕ เป็นอำนาจของผู้บริหารท้องถิ่นในการดำเนินการตามระเบียบกระทรวงมหาดไทยว่าด้วยการจัดทำแผนพัฒนา ขององค์กรปกครองส่วนท้องถิ่น พ.ศ. ๒๕๔๘ และที่แก้ไขเพิ่มเติม ข้อ ๔ และข้อ ๒๑ มาดำเนินการโดยอนุโลม และให้ใช้เป็นการแก้ไขแผนพัฒนาท้องถิ่น รายละเอียดตามแบบแก้ไขแผนพัฒนาท้องถิ่น (พ.ศ.๒๕๖๖ - ๒๕๗๐) ที่แนบมาพร้อมนี้ โดยดำเนินการ ดังนี้

๑. ส่วนที่ ๒ ยุทธศาสตร์ขององค์กรปกครองส่วนท้องถิ่น
๒. ส่วนที่ ๓ การนำแผนพัฒนาท้องถิ่นไปสู่การปฏิบัติ
๓. ประกาศแผนพัฒนาท้องถิ่น ฉบับที่ ๒ (พ.ศ. ๒๕๖๖ - ๒๕๗๐) แก้ไข ครั้งที่ ๑/๒๕๖๕
๔. หนังสือแจ้งให้สภาท้องถิ่น อำเภอ และจังหวัดทราบ

จึงเรียนมาเพื่อโปรดพิจารณา หากเห็นชอบโปรดลงนามในหนังสือดังต่อไปนี้ หรือเห็นควรประการใด โปรดพิจารณาสั่งการ

(ลงชื่อ)

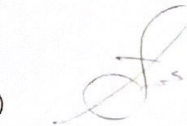

(นางโสภาวดี อนันต์)

นักวิเคราะห์นโยบายและแผน ชำนาญการ

ความเห็นของ หัวหน้าสำนักปลัด

.....
.....
.....
.....

(ลงชื่อ)

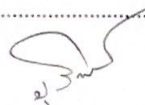

(นายบุรินทร์ ดวงวิไล)

หัวหน้าสำนักปลัด

.../ความเห็นของปลัด.....

ความเห็นของปลัดองค์การบริหารส่วนตำบลศรีโคตร

.....
.....
.....
.....

(ลงชื่อ)



(นายเสกสรรค์ ไตรทิพย์)

ผู้อำนวยการกองการศึกษา รักษาราชการแทน
ปลัดองค์การบริหารส่วนตำบลศรีโคตร

ความเห็นของนายกองค์การบริหารส่วนตำบลศรีโคตร

.....
.....
.....
.....

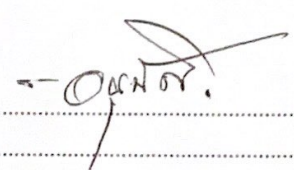
(ลงชื่อ)

(นายทินกร พุทธลา)

นายกองค์การบริหารส่วนตำบลศรีโคตร